盛京時報

陰曆乙亥三月十四日
昭和十年四月十六日
西曆一千九百三十五年

本報價目本埠每份每月一圓一角(國幣) 外埠郵費在內每月一圓三角(國幣) 零售每份五分(國幣) 廣告刊費五號字每行十三字一日一圓(國幣)長期另議
發行人 染谷保藏 編輯人 菊池貞二 印刷人 東亮明
發行所 奉天 盛京時報社

鑾駕辭別東都西行
夕刻御抵京都
京洛春色正酣街巷充滿奉迎氣象

【東京十五日電】自御駕入京以來、滿日兩國皇室交驩爲始、參拜明治神宮、親閱大觀兵式、及其他永垂於滿日青史之事實、已告終了之皇帝陛下、赴第二預定之關西地方、於是離京之日到來、在留京之十日間萬朶競妍開放之櫻花、已過盛時、似乎對皇帝陛下離京之惜別者、而以樹木青葉代之、如祝福兩國之萌芽之榮盛、五色之美麗是日、皇帝陛下、着陸軍通常禮服、佩帶滿日大勳位副章、英姿颯爽、乘自動車、有林首席接伴員陪乘、沈宮內府大臣、袁尚書府大臣、謝外交部大臣、張侍從武官長以下隨員、接伴員扈從、自動車鹵簿、午前九時十分、由赤坂離宮出發、於市民熱烈奉送中、駕赴東京驛、當鹵簿通過宮城前之際、皇帝陛下、垂頭向皇居告別、於定刻前、在皇帝陛下發車之東京驛第四月台、有岡田首相以下各國務大臣、牧野內府、各前官禮遇、平沼樞府副議長、近衛、濱田貴衆兩院議長、陸海軍大臣、親任官、同待遇以上、並御入京之際、正式出迎之田代憲兵司令官、松平式部長官、小栗警視總監、橫山府知事、牛塚市長等、及特別緣故之芳澤前外相、宇佐美前滿洲國顧問、丁滿洲國公使以下館員、同國官吏等、皆正儀容整列、更於第三月台、有公爵以下宮中席次第三階以上者、及滿洲國人等之外、被許可之德富蘇峯、頭山滿兩翁等、岡村少將以下、片倉少佐等、亦整列恭待聖駕、其次秩父宮殿下等、各皇族下亦到着、一時入於櫻之間、已而皇帝陛下駕臨、於是秩父宮殿下、與各皇族殿下、共在御車寄出迎、招請至便殿、由秩父宮殿下、述奉聖旨歡送之旨、親善握手、皇帝陛下、亦有答禮之辭、更與各皇族殿下施禮後、堀尾東京驛長先父、池田東鐵局長先導、與皇族殿下一齊出便殿、於軍樂隊吹奏滿洲國歌中、向月台進行、對岡田首相以下諸員賜謁、閱儀仗兵、對於第三月台奉送議員、亦賜拜謁、進於專車最後部之展望車、如斯與秩父宮殿下再握手、行最後之別禮、其次與各皇族施禮後、率從接伴員、隨員、乘後部展望車、再於吹奏滿洲國國歌九時三十分、御專車發動、一路赴京都、皇帝陛下、立於展望台、對奉送諸員、賜以舉手禮、

【京都十四日電】滿洲國皇帝陛下、十五日午前九時半、由東京站啓鑾、就巡遊關西之途、午後六時、御抵京都站、在月台受鈴木知事、淺山市長、澁谷〇〇留守司令官、松井京大總長、其他有資格者多數之出迎、於順路受團體、學生、市民奉迎中、駕入都旅館、而於此光輝之入洛前、京都之大路小路、奉迎氣象、達於極點、京都市民、只恭待盟邦元首之入洛、再負有警衛大任之府警察部、今晨由警察部長指揮之下、舉行警衛、並預行演習、

秩父宮殿下御告別

【東京十四日電】自十四日午後三時十五分、秩父宮殿下爲皇帝陛下之告別、來訪於離宮、又皇帝陛下、預定對宮內大臣式部長官賜以謁見、再自正午在宮中所開之午餐會、所召之人、限於在勤任以上之有資格者、

慰勞接伴諸員
離宮最後御宴

【東京十四日電】滿洲國皇帝陛下、將於十五日對在京之十日間日程告終、啓鑾而幸關西各地、因之於十四日午後六時半、召林權助男、大谷宮內次官、橋本陸軍次官以下各接伴員、松平式部長官以下宮內省、陸海軍、外務、內務、鐵道等各接伴關係者約百名、在赤坂離宮開慰勞晚餐會、被光榮召請者、皆着燕尾服或正裝赴赤坂離宮伺候、在旭之間、皇帝陛下賜以謁見、陸下當與各員共入大食堂花鳥間、賜諸員及沈宮內府大臣以下隨員一同入席、在宮內省樂部之管絃樂吹奏中、開始御宴、犒勞諸員、歡談一切、宴終、在旭之間賜諸員茶點、於是一同在感激中退下、陛下在赤坂離宮度最後之一夜、

對各關係者下賜紀念品

【東京十五日電】皇帝陛下爲慰勞担任帝都駐蹕中之奉迎接伴警衛等之日關係當局者、賞賜紀念品、對首相以下各閣僚、賜一對美麗之銀製大花瓶、其他各關係者、以洋煙盒慰勞金等、向關係者全部賞賜、

對警衛關係者犒其勞苦

【東京十五日電】皇帝陛下在告別晚餐後、在離宮中、對御駕在京負警衛責任之唐澤警保局長、本間警務部長、相川保安課長、新見東京憲兵隊長、永田軍務局長等召見、賜以對在京警衛之勞苦、給以鄭重玉言、

肅親王並丁公使之兩公子在京都奉迎

【京都十四日電】爲皇帝陛下從弟肅忠親王之公子、目下在京都帝大法學部在一年級中之憲容氏、並在同學部二年級中之駐日公使丁士源之公子丁志方君、因皇帝陛下、將於明日入洛、故兩氏以府當局之招待、特在京都驛之月台、與鈴木知事、松下舞鶴要港部司令官、澁谷〇〇司令官等、同列出迎、

今日之御日程

【京都十五日電】皇帝陛下、辭別東都、御抵京都、第二日(十六日)之御日程如次、
御詣桃山陵、午前十時、由京都驛發、十時十四分到桃山驛、十一時五分、由桃山驛發、十一時十九分還幸京都、

陛下撥下內帑金
獎勵日社會事業

【東京十四日電】到日以來與日朝野交驩之皇帝陛下、當十五日退京之際、爲救恤並獎勵社會事業、十四日對日本政府、曾有撥賜十五萬元之諭令、故於午後四時二十分、吉田翰長、往離宮參內、拜謁皇帝陛下後、賜以優渥之詞、將右賜金拜受後退下、再岡田首相、特於五時三十分參入離宮、經沈宮內府大臣傳奏前來道謝、

岡田首相謹話

【東京十五日電】對皇帝陛下御下賜金、日本岡田首相、言上謝禮、歸邸後、感激謹談如左、
滿洲國皇帝陛下、此次爲日本國之救恤並社會事業資金、賜御內帑金、與國民均不勝恐懼感激、擬早速命內務省社會局、務努力使不悖於皇帝陛下之可感激聖意之趣旨、

準備鯛網

【託間十五日電】本月廿三日、皇帝陛下駕幸嚴島之途次、在香川縣島沖、御覽鯛網、因之光榮之香川縣三豐郡庄內村、開臨時村會、通過千五百元之奉迎費、當即實行村內美化運動、改修道路等、在該村箱浦小學校院內、由村主辦開報告祭、充滿熱誠、同日伺候鯛網之該村箱浦漁業組合、對昔日伊藤博文公領導李王殿下巡覽瀨戶內海之際、及大正十一年在縣內舉行陸軍特別大演習之際、攝政宮殿下、閑院宮殿下、有獻上鮮鯛之光榮、組合選拔漁夫七十名、以期愼重、又在海岸粟島村、在御艦到着之當日、舉行提燈遊行篝火等、以慰御旅情、各事準備完畢、

奉迎皇帝陛下
東京市主辦三會

【東京十四日電】十三日由東京市主辦皇帝陛下奉迎記念運動競技大會、奉迎音樂大會、奉迎櫻祭之三項、由衷心表示奉迎之意、運動競技大會自十三日午前九時、在明治神宮運動場、有都中男女中等學校小學校少年團之選手一萬五千名之參加、應援團有四萬餘人、揮動滿日兩國旗應援、至午後三時完畢、奉迎音樂大會自午後一時、在日比谷新音樂堂開會、滿洲國留學生俱樂部雅樂部員之演奏滿洲雅樂與戲劇、東京市健兒團之吹奏歌手、黑田之獨唱等、於午後四時散會、奉迎櫻祭、於午後六時、在日比谷公會堂開會、

故武藤元帥夫人參內表明道謝

【東京十四日電】故武藤元帥之信子夫人、十四日午前九時、往赤坂離宮參內、經沈宮內府大臣傳奏陛下、對於十三日往故武藤元帥墓前欽派侍從武官祭奠之事、特來道謝、再以武藤夫人爲會長之滿日婦人會、由午後二時、在神田之敎育會館、開記念茶話會、將皇帝陛下御筆之匾額、懸掛正面、以讚揚皇帝陛下之威德、在盛會中於三時許散會、

瑞典軍械製造業德人統制

瑞典京訊云、據調查軍火製造委員會今日發表報告稱、瑞典軍火業一大部分現由外國統制、尤其爲德國云、該報告之一部分、由外相桑特要在國會中宣讀、已引起全院之驚駭、據該委員會調查、瑞典最大之軍械製造廠、波福斯公司與波福斯諾貝爾克魯特公司之資金、德國克虜伯氏佔重要部分、林汗之飛機業公司、亦由德國容克飛機製造廠予以輔助、蘭斯克羅那之蘭斯威克公司之資本、德國佔三分之二云

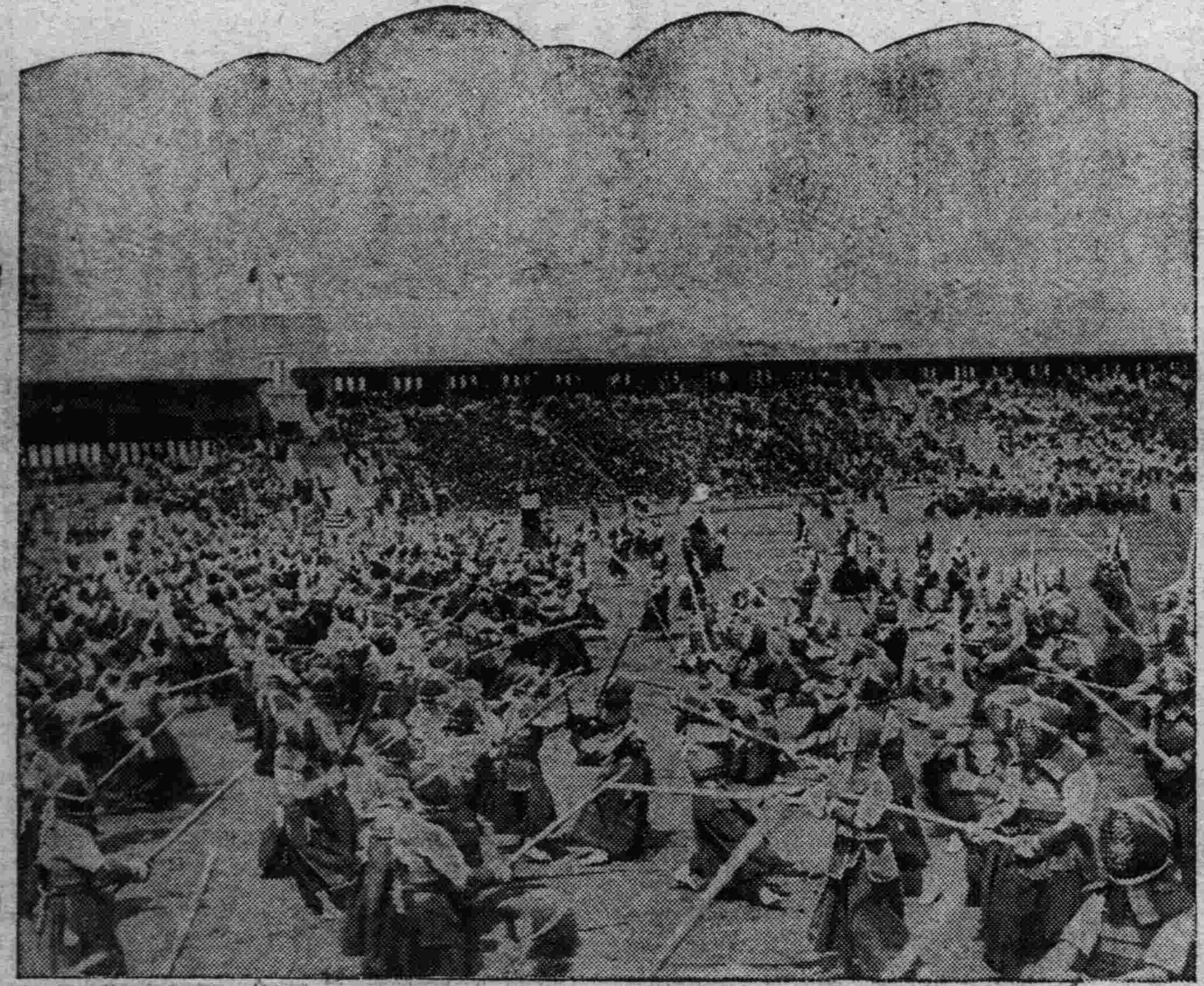

【上】御詣湯島聖堂
【右】奉迎皇帝紀念運動會表演劍道合戰 在神宮外苑競技場

本日三大張半

招募廣告

本堂茲當春末初夏之際爲擴張營業起見招聘辦事員及外交員各若干名並擬於各省市縣設支店特約店販賣店代理店各一處凡有願從事本營業而商業上有經驗者可向本堂提出願書及函索一切規則即寄

招聘辦事員
資格 具有普通知識並須於商業上深有經驗與手腕而信用豐富者
年齡 二十歲以上五十歲以下
待遇 月薪三十圓以上服務後照成績加薪
手續 本人親持詳細履歷書一份到本堂面談即可
報名截止 四月十八日【每日十時至午後三時止】

招募特約店販賣店代理店
宗旨 在各省市縣鎮各置一處擴張本堂製造之化粧品及殺虫藥之販路以應需要本堂商品者之便利
經理 各店均有主任一名經管該店之營業
主任 須合本堂規約之年齡和資格者
待遇 本堂發給之固定薪金外加有津貼
手續 函問本堂經理部即寄志願書契約書規約書各一份(但須附郵票一角三分)
截止 四月廿五日

奉天小西關大街路南三一號 電話三八六〇番
化粧品殺虫液製造廠白鳥堂

標買物件公告

一、令行投標之事項 灰坎布壹千六百五拾疋
二、表示契約條項之處所 奉天大西城門外奉天高等法院
三、執行投標之處所及日時 處所同右 日時 康德貳年四月貳拾日上午拾點鐘
四、投標之保證金額數 按投標金額百分之五
欲知詳細希向奉天高等法院會計科接洽
康德二年四月十四日
奉天高等法院

康爾盧製 黑金剛

【主治】●男子手足麻木腰腿肚疼 ●遺精小腸疝氣寒積食積 ●女子經血不調赤白帶下 血山崩漏久不生育等症

經售處
(奉天) 小西關祠堂大生藥房 工業區雲程藥房 大西關大街同德藥房 大西邊門外寶康藥房 小南門裏隆華藥房
(外埠) 公主嶺河北三合德藥店 新京三道街中西藥房 熊岳北門裏新泰興藥房 南滿線大石橋衛生藥房 南滿線瓦房店康德記藥店 鐵嶺縣和發復藥店 千金寨署街信久藥店 遼陽北門裏義仁和堂
大西城內四平街美利時表店 電車路普克德藥房 北市場萬國東北藥房 大西關泰山藥玉 四平街中天德堂藥房 吉林河南街中西藥店 安東廣濟堂兄弟藥房 遼陽北門裏東英藥房 營口馬市街洪春藥房 安東中富街東益增藥堂 安東中富街弟兄藥房
【定價每貼國幣壹圓整】
總發行所 奉天大西關啓宇里三九康爾盧

謀職業的出發點唯一方針

快學打字或簿記 因爲全是現代急需的人材 盼望青年男女們呀!趕快解決你的生活問題吧!凡有高小以上程度均可入學四個月畢業成績優良者本校代爲介紹職業、千載一時之良機幸勿錯過耳、
打字科 打字、公文、日語、尺牘、
簿記科 記賬、原理、公文、日語、
備有男女生宿舍、函索簡章附郵票二分即寄 滿電話四五〇七號
奉天中街皮行胡同 華英打字學校啓

本店新到
春季流行絨毡禮帽
西洋最高細長絨禮帽
各樣新式細毡呢
四季男坤帽品應有一概俱全
大減價
奉天中街路南 電話二三四七
潤記帽店廣告

無線播音 免費檢查
滿洲無線播音普及股份有限公司 奉天營業所 電六九〇五番

新京華北天古玩珠寶店

本號新由北平各大府第搜羅各種歷代古玩金石佛像珠翠鑽石珊瑚瑪瑙碧璽子母綠漢玉舊玉各種圖章菩提念珠佛頭等物以及各種奇珍異寶世所罕有之奇特貴重珍品各種禮品甚多只因北平市面金融奇緊攤價甚廉因酬謝顧主起見照價廉出售各界惠顧諸君勿失良機惠顧參觀無任歡迎敝號專收最高翡翠如存有好舊式翡翠欲割愛者請駕臨敝號價必從豐開設新京頭道溝東三條通賓晏樓對過
借用自動電話二八三三番
本店主人啓

天津馮氏斷癮救苦金丹

經中央禁烟委員會張主席贈題「除惡務盡」△衛生部化驗社會局給示保護△天津市展覽會得特等獎(一百分)△衛生局化驗註冊上海商會出證獎勵△山西省署核准備案△江西禁烟會化驗△湖南禁烟會化驗△展均得優獎△海關化驗通行無阻△全國鐵路及山東此丹專戒嗎啡金丹海龍音等毒及鴉片煙癮經者一盒(十次用)重者三盒(分兩星期用)均能和平於不知不覺中將癮斷淨且飲食驟增精神煥發功效偉大品質純潔藥性和平裝潢精美每盒一元二角寄費加一郵票九五扣本堂出售此丹已歷六十八年非似市上藉廣告售假藥騙錢欺人者可比(影印功效證明錄)函索附郵票三分
◎招請滿洲各藥房各商號經理◎
總號天津法租界天祥市場二層樓 西面峻芝堂啓
分號 西馬路北頭宣講所西面
奉天總理處城內軍署街路南 震泰報館 電話四二一七
商標註冊 靈芝商標 招請各縣經理
代理簡章向天津總號函索即付

高小國史參考書 已出版了!

1習問—就現在國史教科(文敎部出版)教材內容重要部分每課設問題七個 2釋要—將教材中所述之古今人名地名及一切事體詳加說明以便切實明瞭 3補充—對於教材簡叙之處詳爲補述以便徹底了解 4表解—整理教材之內容使有系統 5插圖說明—說明教材中所插之圖以明瞭其原委 6疑點—教材中所敍有與他書不同之處一一列出以資證明 7年表—就教材內容分列年表以便事蹟清楚
一冊定價國幣一元外埠函購郵費在內 發行所—奉天鼓樓北中華書局大南門裡古雅合及全國各大書局均行出售—即書無多購請從速

本報撫順分社啓事

逕啓者本報爲擴充銷路靈通消息起見茲特委韓俊卿君爲本分社記者專事擔任採訪新聞推銷報紙事宜在此初任伊始恐未週知合亟聲明以昭鄭重此啓
盛京時報撫順總分社
社長王德興啓

特別啓事

啓者敝號原有樂亭陸宅正玉堂錢股貳俸劉宅榮福堂錢股各壹俸該三堂因家道關係茲將上項錢股依數抽出從此與敝號脫離財東一切關係此後無論錢財或其他事故各無相干恐未週知特此登報聲明
遼源巨盛泰啓

博愛醫院

院長 孟天成
副院長 日冲飛邦
本院 大連市小崗子 電話 四五四六七 六八〇九番 七六七九
分院 大連市奧町 電話八五一〇番
○各科診療 ○阿片嗎啡癮治療 ○各種肛門病 ○普通並異常分娩 ○驗血檢菌 ○骨折脫臼 ○齒科技工 ○愛克斯光科 ○愛克斯光出張撮影 ○電氣治療 ○健康相談
隨時入院

時論

讀書運動與對象

中國文化建設協會近爲糾正青年浮囂荒學積習。造成好學風尙起見。特舉行讀書運動兩週。以資提倡。北平市亦將於日內舉行。此誠最近較爲切實扼要之舉。當可以挽救荒嬉頹風。而復趨於人生正軌。中國青年因受惡環境同化。未能認識其應走之大道。徬徨歧路。貽誤終身者。比比皆是。過去二三十年前之青年。其不足肩荷國家重任。今已證明。此皆由當時負指導青年之責者。未能指示正路。領導前進。故弊害叢生。而今日適收其果。追思往事。痛心何極！最近數年。因國難臨頭。受人踐踏。莫能自救。國民自覺。較見深刻。國家乃一有機體。必構成國人之每個個人俱能人盡其責。才盡其用。而後全體乃有健全發展之希望。中國積弱原因雖多。而愚乃根本問題。惟愚乃貧。惟愚乃惰。既愚且貧。既貧且惰。國之不亡。又將安待？是以欲謀救亡圖存。必須求其不愚。人人皆有爲人常識。積此無數常識。自可建立現代之國家。尤以青年爲國家之未來中堅人物。若不求其具有豐富之常識。則後之視今。固無以異於今之視昔。而今之望後。亦無以異於昔之望今。吾人亦如培養青年問題。當顧各種教育之健全發達。但於學校以外。苟爲社會能力所及。亦當協力促進。以期完成。故所謂讀書運動者。實爲當前之要圖也。

今之所謂讀書運動。以青年爲對象。不無使人有青年以外皆可不必讀書之感。尋求智識。乃人生修身之工作。任何時代皆不容放棄。學校教育不過指示讀書方法而已。非謂一出學校。便可不必讀書。此理至淺。本無待贅述。惟中國人心理多以爲讀書乃求學期間事。一行問世。便可將已讀者束之高閣。未讀者更不必問津。此乃極大錯誤。不可不加以糾正。人生立世。無論從事任何職業。必須日日吸收新智識。方能求其事業之進步。智識落伍。則事業勢必凋敝。故性無男女之別。年無老少之差。必就其所需之智識。日日讀書。中國先賢遺訓。亦以讀書勸導後進爲第一義。智識日新月異。若不知適應環境。力求自立之道。則其人必受天然淘汰之法則。毫無疑義。個人然。國家亦然。勸導青年讀書。乃爲二三十年後國家着想。勸導中年人讀書。乃爲當前國家着想。今日不但青年未必踴躍讀書。即中年人亦往往誤認讀書爲枉費光陰。是以欲提倡讀書運動。必須普及各階級。不可徒以青年爲對象。欲使國家能支撐得住。留未來青年有挽救餘地。則中年人之讀書。至少與青年同等重要。中年人不讀書。則在此局勢之下。國家將何以圖存乎？

讀書運動書之甚易。而行之頗覺複雜。指導青年讀書易。指導中年人讀書難。蓋青年所應讀之書。較易指示。而中年人所應讀之書。較難列舉。青年除其專門學科所需要之智識外。關於修養及吸收常識之書。大抵有一定範圍。只要略加指示。便可引其入勝。中年人習尙不同。性格互異。必須使其於讀書之中。能得到娛樂。於娛樂之中。又能得到智識。而後乃能增加其讀書興趣。國人習慣。每有閑暇。以竹戰聽戲爲消遣。若能改變社會積習。一轉而以讀書爲解悶方法。則國家所得利益。未可限量。改造中年人習慣。難於青年。則今之論書運動。純以青年爲對象。意或在此。惟中年人旣爲今日國家之中堅。則吾人不可忽視現在。而集中視線於未來。蓋有現在。始有未來。若現在尙在保持。遑論將來？從事讀書運動者。似宜分其精力。計劃提倡中年人讀書方法。第一步應選擇中年人應讀之書。先以有益於心身之修養及有關各種常識者爲限。第二選定之書。應設法勸令書局廉價發售。俾人人皆有力購買。第三先由各種政府機關及銀行公司强迫公務員或行員社員。於每週輪流作讀書心得報告。行之數年。必成風氣。社會改造。此或一法。

青年讀書問題。時賢討論甚爲周詳。不必吾人再加蛇足。惟此種運動。須有繼續性及具體方法。決非每年舉行一二週。便可收效。此提倡讀書運動者所宜深切注意者也。（晨報）

斯特雷撒會議之成果
三國共同決議

在國聯援法共同方針、安全保障案
東歐和平機構、保奧獨立、法蘇問題
德國復歸國聯、德奧匈保再軍備案

【斯特雷撒十四日電】斯特雷撒會議總決算之聲明發表、在十四日午前之會議、審議終了、同日午後公表、該聲明發表、稱爲斯特雷撒三國會談共同決議、大體如左、

英法意三國政府代表、關于亙三月十六日德國政府之再軍備決定以來之數週間、交換意見之結果、並參照最近英國閣僚訪問歐洲時獲得之情報、檢討歐洲全局之情勢、而三國代表、對現下歐洲情勢、在羅馬並倫敦所決定之方策等關係、加以考慮後討論之、關于諸事項、意見已一致、即

一、英法意三國代表、於法國政府向國際聯盟理事會提出要求討論時、應採取共同方針、已意見一致、

二、三國代表所得之情報、爲東歐羅巴安全保障之進展、以爲應續行商議、確認三國之見解、

三、三國政府代表、再檢討奧大利情勢之結果、承認奧大利之獨立維持、領土保全之必要、確認一九三四年二月十七日、及九月二十七日之英法意宣言、該宣言爲三國共同之政策、此次亦維持且諒能鼓吹之、

四、關于東歐羅巴平和機構之組織及法蘇條約之宣言、

五、德國、奧大利匈牙利保加利亞等戰敗諸國之再軍備問題、

六、德國之復歸聯盟問題、

七、軍備制限問題、

【又電】斯特雷撒會議事務局、已非公式言明會談之成果、大要如左、

一、德國政府、將向下次之聯盟理事會、於英意兩國政府支拔之下、提出德國之一方的廢棄條約、再軍備聲明之聯盟提訴、

二、改訂條約、强要奧大利匈牙利及保加利亞之三軍備、

三、五月三十日在羅馬召集中歐多惱河會議、於右會議維持奧大利獨立、就中審議由拿蒂斯干涉之保証方法、

四、關于空軍援助協定之一般原則、即於突然有侵略行爲之際、依各國空軍援助被侵略國、

五、締結東歐羅迦諾協定、但與該協定內容之互相援助條約與不可侵條約離開、德國政府、只簽字不可侵條約、他之協定參加國、爲促進任意相互援助條約簽字之自由者、

【又電】斯特雷撒會議議事錄、決向十四日之三國會議提出、以資得最後之承認、但據確聞、議事錄、爲包含於二月三日之英法倫敦聲明之四項、其他三項計七項目、記錄前後亙三日間之斯特雷撒三國會議之總決算者、更於十四日之最終會議後、預定於正午許、發表關于會議全般之共同聲明、

上圖　皇帝幸衛戍病院　御慰問傷病將士

德對東歐羅迦諾約
表明公式態度

不支持侵略者之方策有參加用意
包含自動援助義務條約不能受諾

【柏林十三日電】德意志政府、關於東歐羅迦諾協約、十三日發表長文之公報、闡明德國公式態度、茲節其大要如左、希特勒總統在柏林與西門外相會談、表明德國政府對於東歐羅迦諾協約、如現在提案之情形、不能參加、頗感遺憾、然如東歐羅迦諾協約之集團的安全保証協約、倘相互的一般不侵略義務、及共調停爲基礎而作成、且又於確立和平時、規定協議手續者、則希特勒總統已明言有應諾之意旨、尤爲希特勒總統感困難者、爲極難明確證明侵略者如何耳、然而德國政府、無論如何、也不支持侵略者、而在普通方策上、遂言明準備參加、德國政府亦仍然表示堅持希特勒總統右項言明之態度、但在柏林會商時之希特勒總統會明言德國政府、不問全體的或個別的、不能應諾多少包含自動援助的義務之協約案、一方面協力排除不可侵條約、以及締結同樣條約、另一方面、爲强化策、須使包含軍事援助義務在內、這不可以不說是他自相矛盾、因之德國政府在歐洲値此軍事聯盟促進之氣運中、但沒有見出向集團的和平發展之要素、而且也沒有見出和平的保證、所以德國政府於斯種構成軍事義務之重要部份所包含之條約、決不能署名、

蠲免貴省地稅

【南京十三日電】貴州省政府因該省上年欠收後、又遭旱災、日久不雨、田禾全成枯草、秋收及不一半、益以大軍追剿共匪、前後所過甚多、城中無米上市、已二十餘日、蔣介石抵貴陽後、見狀憐憫、特下令蠲免該省地稅一年、又財政部理亦撥五萬元、滙呈蔣氏、酌量散發災民、

宋請在滬外銀首領
阻止「銀之流出」

華須向健全通貨政策邁進

【上海十五日電】掌握中國金融實權之宋子文、爲防止中國金融恐慌、十四日午後一時、在法租界私宅、招請在上海外國銀行之首領、開重要會議、有日、英、美、法各外國銀行代表、並中國、中央兩銀行之代表者等列席、會議約三小時之久、宋子文、述爲防止中國金融恐慌之唯一最善策、除依外國銀行側之好意援助、防止銀之海外流出外、無他方法、懇請列席者之支持、經懇談結果、外國銀行側、容認宋子文氏之懇請、相約中止銀輸出、支持宋子文之政策、以援助打開中國之難關、於是會議終了、但狡猾之英國側、於利益之前、果能遵守公約乎、又極疲弊中國之金融界當局、得向健全通貨政策邁進乎、一般頗視爲疑問、

法向國聯將要求
實効的措置

法方强硬德方甚憤懣

德國廢約再軍備宣言案

【日內瓦十五日電】根據法國政府之提訴、國聯理事會、於土耳其代表司會之下、十五日午前十一時、在日內瓦開會議、對在斯特雷撒會議漸就緒之歐洲和平工作、受理事會再度檢討、但徵諸提訴覺書之字句、法國、態度、頗爲强硬、加以在理事會之李特維諾夫貝內叔氏等法國派之外交人成功者、故對希特勒總統、將採相當嚴烈手段、法國代表、在斯特雷撒會議席上、雖撤德國政府再軍備非難之强硬決議案、但根據國際協約之一方的廢除、在既定事實外交、爲阻止如斯事態之再現、研究適當之處置主張、爲理事會當然之使命、故只對德國政府再軍備作道義的詰難、不能滿足、而更要求何等實効的措置、據傳法國政府之方針、有改正國聯規約第十二條第十條第十七條、根據以上之主旨、以提出決議案之動議、

【柏林十四日電】對聯盟理事會法國政府之提訴覺書發表、而德國政府以其字句峻烈、頗爲激昂、十四日夜、非公式發表如次之對抗聲明、法國政府之提訴覺書恰與以『如於法廷原告之作爲的陳述』之感、法國政府、過去數年間、示無誠意履行軍備制限之義務、各國政府、徒遷延軍備縮少之義務履行、而既未示何等之誠意、德國政府之可得講求唯一之對策自明矣、法政府此次之覺書、全然不顧此事實、爲弄空論者、無一顧之價値云云、

日澳親善使節
決遣出淵

今夏前往豫定期間三月

【東京十五日電】挾有西太平洋之日本及澳洲親交關係、以客歲雷薩姆外相渡日爲一轉機、程度突然增高、茲鑑於日澳新通商條約之締結交涉、日澳各方貿易調整問題等、兩國間直接諸重要案件、均各尋求順利經緯之事實、廣田外相乃以時機弗可逸過、感到必須急速派遣澳洲親善使節、已選定任命前駐美大使出淵勝治氏、按出淵大使之爲親善使節也、大概在今夏兼爲答訪雷薩姆外相、而赴澳洲首都乾黑拉、先正式訪問澳洲聯邦政府、遂行日澳交驩、進而與民間有力者協議同樣通商貿易調整問題、又當詳細分科視察普通國內各方面政治與經濟情形、日澳兩國有深切之相互諒解、約逗留三個月之久、爲確立日澳兩國親善關係起見、必求精進而今屆對於在澳洲之設立日本通商代表部問題、相互交換公使問題、及其他主要問題解決機運之成熟期、則此次決定派遣日澳親善使節、意義誠爲重大、

改訂日蘇漁業條約
將開豫備交涉

【莫斯科十四日電】駐劄莫斯科代理大使酒勾秀一氏、十四日午後、訪問外務人民委員部、根據本省之訓令、請求開始日蘇漁業條約改訂豫備交涉、確開該請求之結果、該條約改訂之豫備交涉、在數日中酒勾部理大使與蘇聯外務人民委員代之間、決定開始、

日使館附武官
磯谷抵滬

【上海十五日電】新任駐華日本公使館附武官磯谷少將、於十四日午後四時半入港之長崎丸、在官民盛大歡迎中到着、該少將對船中記者團有如左談話、關於中日關係、在日本所放送之諸情報、與實情大部不同、或者爲阻害國民提携之某方面從中加入者、如果加以此力、則非斷然排除不可、總之中日之完全提携、只憑空口說白話、絕對不能成功、兩國提携之根本策、關於認眞二字、余自身由此見地固無論、在認眞努力之同時、中國側亦要求認眞之態度、在余來華途中會聽到二重外交等等、但一國之外交、在立定國策而出發之下、則絕對無此事、此乃爲逆宣傳、再該船堀田海軍次官、亦爲視察長江警備狀態而來滬、堀田官、於十六日乘飛行機赴漢口

中國對日全般的
轉向親日

總領事會議之報告

【東京十四日電】日前在上海所開之總領事會議乃由各總領事報告各地排日運動狀況及中國方面之排日取締訓令發令狀況等事、並協議今後之對策茲據外務省接到十三日有吉公使之拍電、內陳現在中國排日運動狀況、大要如左、

一、向來無激烈排日運動之華北境內河北、山東、北平、濟南等諸大都市、並無何種新異之變化、平安無事、

二、長江沿岸、天津、福建諸地、排日空氣、逐漸好轉、上海市商會及同業組合之排日決議、尙未能撤回、且亦因經濟蕭條之原因、致事實上購買日貨之繼續、不充分、

三、西南地方因與南京政府對立、有政治上的關係、故抗日、排日空氣極濃厚、須要警戒、

有吉赴寧

【上海十五日電】有吉公使變更十四日夜赴南京之預定、於今晨七時、帶同堀內、有野兩書記官、由上海出發赴南京在南京與汪精衛氏會見、關于未解決諸案件拆衝後、十六日返滬、預定二十日乘龍田丸啓程歸國、

英東洋艦隊旗艦訪日本

【橫濱十五日電】英國東洋艦隊司令長官特列雅提督所乘之該艦隊旗艦根多號、（一萬噸）從測量艦法爾瑪拉斯號、（千六十噸）於十四日夕刻、由上海入橫濱港、兩艦此次來訪之目的、爲駐日英國大使庫萊夫卿夫婦、大使館附海軍武官畢必安大佐夫婦等、乘之訪問松島箱館等、於十五日午前九時、一行登船出港、於二十二日再入橫濱港、停泊至二十七日、水兵歡賞日本之春、

新式簿記招通信學員

人非有專門的學術不易在社會上立足欲學新的專門學術又因維持現在的環境和職務而又不能離身惟有投入本會函授部 學得新式簿記爲最好的一個良機因爲通信教授第一不拘時間第二不曠正業詳細章程請附郵票四分寫明寄交新京滿洲郵政局私函信箱二號即寄

駐京大連銀行簿記講習會函授部啓

聲明徽章作廢

敝號於二月廿六日被店員李文德携金潛逃一案業被拘獲該犯佩帶大興公司乙種五八二徽章一枚遍尋無着特登報通告日後無論何人拾得藉此滋事敝號概不負責特此聲明

大興公司營業店樺甸永衡和謹啟

律師張俊武通告

代理 本律師代理民刑案件
討論 凡難辦事件倫經討論立爲解決（例如放欵者究竟要國幣與要現洋之區別）
住址 事務所設奉天軍署前張蓋胡同 電話滿電話三二一六號

募集分部啟事

逕啓者本會爲擴充會務普及起見擬於各省縣鎭均各設分部一處如希望者函索一切規則即寄但要擲下滿洲國通要三分郵票四份爲荷

奉天市商埠地一經路六緯路
社團法人帝國公民教育協會外務係啓

在奉天日本總領事館認可普通第一七五號指令書第四二號

前與楊子元在樺甸南關合買樓房一處夥作天興泉澡塘營業今經中人議將安久之半分完全兌與楊子元名下嗣後該樓及澡塘統歸楊子元所有權從此天興泉澡塘若有浮存短欠及一切債務均歸伊完全負責與安久無干特此登報聲明

鄭安久 楊子元 仝啓

奉天紡紗廠發放紅利啓事

各股東均鑒查本廠康德元年份紅利每股應得國幣陸元五角除各銀行及直接領利各股東由廠逕發外其餘奉天市安東縣城各商戶股東由各該商會轉發各縣商民股東由各該縣公署轉發此款均已由廠發請即持紅利摺及名章等件分別向各該商會及縣公署領取可也特此通告

茲擇於國歷五月一日 夏歷三月廿九日 小兒鳳閣與衣女士結婚敬備喜酌恭候

闔第光臨

恕不另帖

席設吉林德勝門外聚英樓

王樹棠鞠躬

礦照遺失聲明作廢

啓者鄙人於民國十八年五月十一日在吉林省吉礦廳領有坐落五常縣界內馬石頂子玻璃礦照壹紙茲因遷居不愼竟致遺失除向礦務監督署聲明袖領外嗣後無論落於國內外何人之手概作無效特此登報聲明

礦商劉積三謹啓

商標呈請 代理

前實業部商標局 囑託 中根齋

電話五七七二番 新京東五條通三番地

鳴謝太平太古公司賠償迅捷

啓者敝號於三月十一日忽遭回祿之災前櫃及東下屋內貨物完全焚燬幸事前會向太平太古兩大公司投保火險國幣壹萬元（各伍千元）肇事後即承該兩公司通遼經理處朱耀堂部乘鈞兩君報告公司旋蒙公司來員調查確實於三月二十日礎商解決即按實際損失賠償國幣柒千捌百零參元陸角伍分不折不扣異常迅速特此登報鳴謝

通遼福源厚絲房啓

君爲目力計
請戴本行眼鏡
儀器精良・驗光準確
質料高上・售價低廉
城內中街大西門裡
亨得利鐘表眼鏡行

Mytone
無毒止痛新藥
減痛
無麻醉藥之毒性；具麻醉藥之作用
創製藥界之新紀元！
闢治療界之新途徑！
頭痛，牙痛，肝胃氣痛，月經痛，創傷痛，一切神經痛，投服一二片，數分鐘後，立即止痛。

上海 中法大藥房發行
奉天中街 中法大藥房 經售

明治牛奶糖
此糖是明治糖果公司採取最優良之奶精調製而成者食之頓覺口内清潤久食不但不覺生厭反而能振刷精神對於衛生健康皆偉大供献給你納去吃吧

明治糖果公司

市上香烟，牌子這樣多，為什麽紅錫包能夠
獨享盛名？
當然因為紅錫包的品質香味
超群絕倫！

紅錫包香烟

CI-293

張公館廚役、今早上市買菜去、肉呢青菜呢甚麼的、都買過大筐子來還忘不了味の素一品
因爲他的主人、無論做甚麼樣的菜湯、非用味の素烹調主人每頓飯總吃不下去哪。
可不是一次使用味の素、那菜味調成鮮美可增適口麽。

味の素
（味之素）

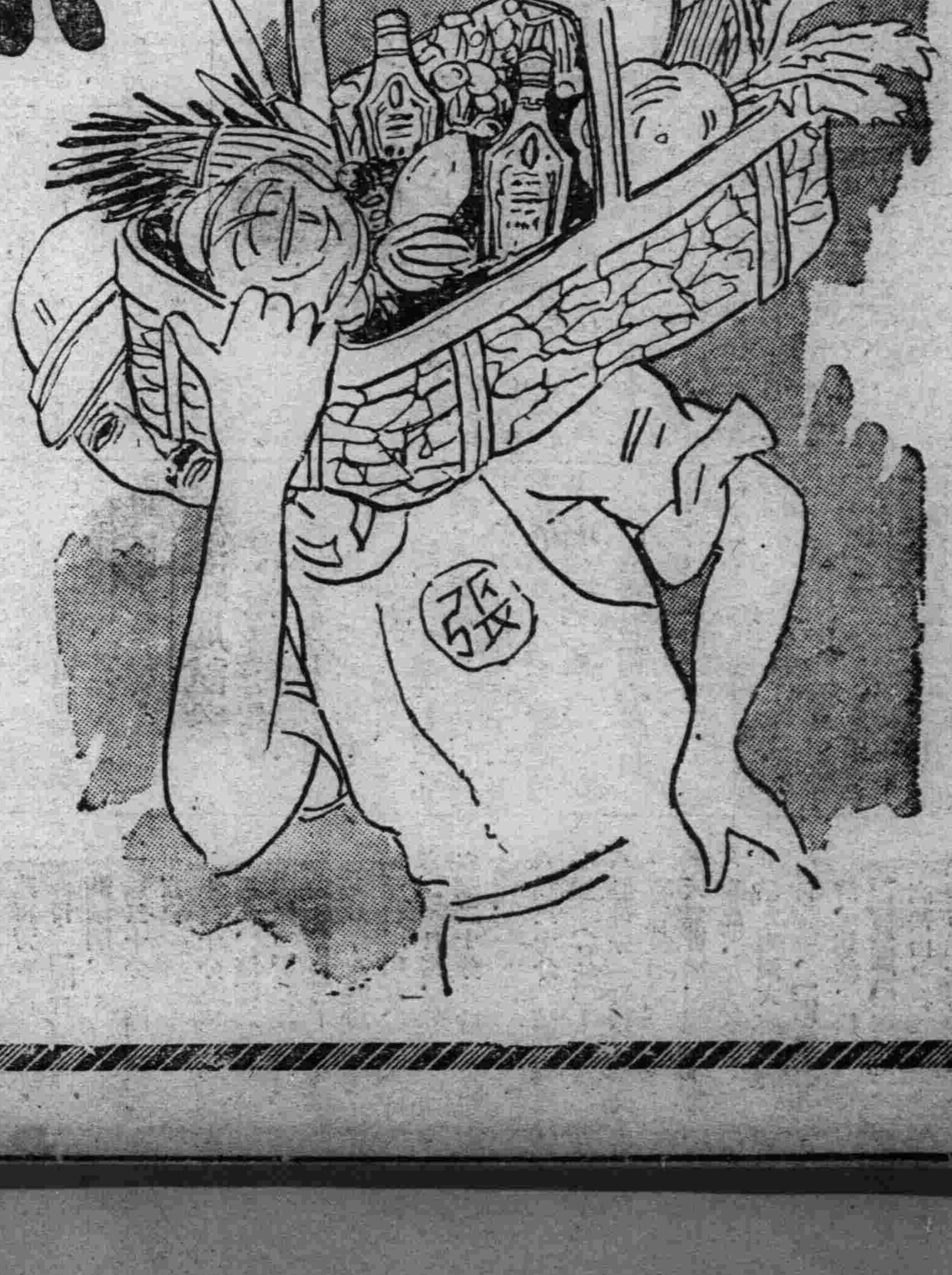

到處雜貨舖海味店舊園等均有經售

（C—422）

奉天安東兩省署
謀復興東邊道
籌定修築各費

救濟積年疲敝之東邊道復興事業案、經數次省委員會、奉天安東兩省聯合委員會之愼重討論、決定兩年計劃之道路新設修築、建設村莊、開發產業、振興民心、救濟貧民等復興案、在奉天省已着手分配十萬元之糧食、第一年之集團村莊建設費、十二萬元之各縣起債已完畢、道路修築費十九萬二千六百元（內三萬元事務費）之各縣分配額已完畢、因之自十六日午後一時、在奉天省公署開奉天省委員會、再行討論、經兩省聯合委員會決議、即將着手實行、集團村莊建設費各縣起債額、及警備道路費各縣分配額如左、再警備道路之修築、爲五千七百公里、奉天省二千公里、

	▲村莊建設費各縣起債額	▲警備道路費
興京	九、五〇〇元	二一、〇〇〇
柳河	六〇、〇〇〇	二四、〇〇〇
輝南	二〇、〇〇〇	二〇、〇〇〇
金川	一〇〇〇〇	一二、〇〇〇
東豐	一〇、〇〇〇	一六、〇〇〇
淸原	一五、〇〇〇	二一、〇〇〇
海龍		二四、〇〇〇
濛江		一〇、〇〇〇
西安		一八、〇〇〇

瀋新等水田 將再行測量

奉天實業廳、以瀋陽、新民、遼中等三縣之新闢水田、係在舊東北政權時代、界限多行不淸、有重行測量之必要、測量費預定五萬元、已向實業部方面呈請中、大致業已核准、不久當可開始測量云、

民部訓令收捐新法

奉天省署、頃奉民政部訓令爲令遵事、査關於地方稅、木捐規則施行之件、業經通令各省縣遵行在案、惟査第五項之規定、有種種不便、茲爲稅捐局根據納稅義務者之通知、將所徵收之木捐分別關係地方團體、於徵收之翌月中、直接解送於該地方團體、及稅捐局善體此旨、並對於本捐之解送上、務須十分連絡爲要云、

葆省長視察各縣
明日將先往撫順

奉天省長葆康氏、自去歲蒞任以來、對於省內行政、即加以相當整頓、以期庶政有所發展、該省長蒞任之初、爲謀根本改進起見、當擬定於本年春間起、巡察省內各縣行政、已誌本報、旋因諸政待理、未克實施、該氏頃因際茲春光明媚、公餘之暇、爲巡視各縣計、擬定於明十七日由奉首途、先往撫順縣、然後在省內二十八縣逐次分期視察、其主要視察者、則爲縣內行政警察現狀、以及農村敎育情形、閱屆期省署各廳長、或各廳科長關係者、隨行視察云、

各縣私校教員 須一律考試

奉天教育廳、査各縣私立學校、及私塾甚多、該教員與塾師之資格、是否相宜、有無貽誤學子、爲此於昨通令各縣教育局、派縣視學下鄉、將私立學校及私塾教員、一律考試、合格者准其任用、不合者將其撤換、以重學務、而免貽誤學子云、

瀋縣對種罌粟 重申禁令

瀋陽縣公署、日昨佈告云、爲佈告事、案査國於康德二年度縣境、仍應絕對禁止栽種罌粟情形、業於康德元年十月間奉專賣公署第四號佈告、公布周知在案、茲復於本年四月四日、召集本縣各署區保長到縣、開催禁種罌粟會議、諄諄語誡至爲嚴重、茲恐此項禁令、仍有未能普及之處、再爲民衆鄭重申明、査私種罌粟、依鴉片法規定、應處以五年以下之拘役、或五千元以下之罰金、立法不爲不嚴、且本年對於稽査方法、極爲周秘、尚經査獲私種、即行依法處分、決無假借、仰我縣民、均應善體斯意、勿得忽視、除嚴飭所屬注意偵査、隨時報告外、合行佈告、仰即週知、愼勿以身試法、致貽伊戚、並倘有人民告密、査屬實在本縣即行酌給獎金、以示鼓勵、此佈、

全國稅務會議
己在首都開幕
討論各稅今後整理辦法

【新京電】全國稅務署長會議、昨日午前十時起、至十七日止、在中銀俱樂部開會、出席者有奉天吉林龍江、濱江熱河之各稅務監督署長、中央方面有稅務司長代理、田村國稅科長、楊經理科長、其他各關係者出席、關於稅務行政刷新改良、及稅務行政執行之成績、有所討論、對不合理不均衡營業稅、酒稅、其他各稅之改善統一、在治外法權撤廢後對日人課稅問題等、關於滿洲國租稅、大事整理、重要問題之討論、頗堪注目、

吉林憲兵隊 丸崎氏戰死

吉林電、自吉林憲兵隊向哈爾濱新市街憲兵分隊應援出張中之丸崎俊夫上等兵、（二七）先日與掘河憲兵長以下八名、於十三日午前四時頃、在北掘河守備隊東南方二公里侵入通匪嫌疑滿人家中搜査中、受十數名匪團之射擊、激戰約三十分後逃走、在本戰鬥上、丸崎上等兵左肩胸部受貫通槍傷、於同日午後四時三十分死去、敵人棄死體四、

瀋水小新聞

一偷樹被抓一 東陵近來迭次發現偷樹者、偷犯均行潛逃、十四日晨、有趙玉泉等、帶大車二輛、驢二頭、前往該陵偷樹、已將砍下之樹、裝于車上、被東陵巡査郭煥全瞥見、當即上前抓獲、趙玉泉等數名、見勢不佳、將車驢等棄下、潛逃無踪云、

一孀婦失明一 大北關上頭、住戶王氏、其夫于去年逝世、遺有一子、現年七歲、忽于前日患病夭亡、該孀婦因痛子心切、終日哭泣、竟將兩眼哭瞎、不能視物云、

一取締量器一 瀋陽縣署、査舊制權度量衡完全廢棄、會飭糧商更用新制量器在案、茲恐四鄉偏僻之處、未能澈底更新、仍用舊制之權度、特申令澈底取締云、

一調換法官一 奉天高等法院、現査所屬各司法署檢察官缺出、現因法庫縣司法署檢察官夏墨林、堪以勝任、特行調任接充云、

一預測拴孩一 北門外北塔法輪寺、每年於舊曆三月十五日、必開香火大會、預備泥孩子甚多、一般乏嗣者、多往拴綁求嗣、每拴一泥孩、少者給資一元、多者五元六元、二元四元不等、現因爲期將至、特行籌備開會、想一般求嗣焚香者頗不乏人、而小本經營者、已多爭佔地皮、藉資營業得利云、

一小偷落網一 十四日上午十一時許、有一某甲、持一包袱、行至二經路附近、因其行色倉皇、被警察瞥見、喝令站住、上前盤詰、該某甲言語支離、乃將其綁縛帶所訊問、結果、該人稱姓張、屢次行竊不諱云、

萬餘小學生 開始種痘

奉天市民春季種痘工作、業由瀋陽警察廳聯合市政公署、在各區警署及市立醫院並同善堂等地施種、成績極佳、已誌昨報、茲爲普及計、市署當派定衛生科汪醫員及李技士二名、於十五日起、分赴所屬各市立學校開始種痘、此次施種之小學生、約計一萬餘衆、茲將施種日期及校所、分誌如下、十五日三經路學校、十六日大南關學校、十七日小南關、十八日大北關、十九日文廟學校、二十日小西關、二十一日星期休息、二十二日白塔學校、二十三日黃寺學校、二十四日西塔學校、二十五日十緯路、二十六日大東區、及大西關兩

大田大使 晤南全權

【新京電】在歸任途中之大田駐蘇大使、十六日午後九時乘「光」快車到新京、十七日正午、在官邸與南大使會見、共用午餐、以由東京携行廣田外相之關於日蘇間諸問題之重要訓令爲中心、行種種協議、

飭高級生添授孝經

瀋陽縣公署、頃奉教育廳令、略謂奉文教部訓令、凡各高一級學生、應添授孝經、等因奉此、遵即令仰該縣遵照辦理等因、合亟令仰該教育局、轉飭各校長一律遵照云、

蘇聯赤化機關 計劃活躍說

據消息云、蘇聯當局、於北鐵讓渡後、爲向滿洲國之赤化工作機關、新編成政治及軍事部、文化教育部、宣傳部、情報部、法律及管理部、教育部、財政委員會、醫師委員會等之不合法的委員會、並爲行積極的活躍、現正計劃中云、

風乾物燥 祝融肆虐
一晚火警四起
消防隊出動疲於奔命

日來因風乾物燥、久不降雨、以致市內火警頻傳、十四日一日間、在市內各地、竟有四起火警發生、各消防隊殊有疲於奔命之感、幸無過鉅之損失、但亦消防隊之力耳、茲誌鑿災情形、列誌於下、十四日午後一時二十分許、北市場警察署界皇寺後、商埠地尙維里俄人阿里先謝夫家、突因點燃洋爐、烟筒串烟、一時火勢融融、當由該地警所急報消防隊趕到後、營救撲滅、又同日午後四時三十五分許、大東城門裏 大街路北、龍王廟院、住戶明董氏家、因院內放置秫稭、一時失愼起火、當將住戶延及、幸消防隊聞警趕到撲滅、僅焚燬秫稭五十餘捆云、又同日晚七時二十分許、北市場發祥里分所界內、門片一五號、住戶日僑川崎氏家內木板棹因洋爐子冒火延及、經即撲救、幸未釀災、僅焚燬木板少許、又同日晚八時三十五分許、小南門裡大街路東、門牌二二〇號、商戶福海國飯莊、因大皂炒菜、致油多烹出、乃即起火、當將屋內頂棚燃及、市商會及消防署聞報後、當即趕到、即時予以施救熄滅云、

十三次 福民獎券開彩
頭獎七六九九

【新京電】第十三次福民獎券開彩結果、

頭彩 七、六九九 甲奉天 王寶庭、乙哈爾濱 許安仁、

二彩 一九、一六〇 甲奉天 程俊鵬、乙奉天 夏殿容、

三彩 七、一一七 甲吉林 單殿臣、乙奉天 王寶庭、

四彩 二三九八 一二八四二 二〇七七七 二五五九一 二三〇二 二四九四四 四四九四四 四四九七六 四〇三二五 二九一四〇 三〇七四二 八七三七 四九六五二 四〇二七九 二三九四八 八六四三 四〇三二五

五彩 八一〇七 九五六 三一一九七 二四二六九 二四六九三 三九二七七 四九五七九 三二五〇 二六三八一

（下畧）

商租地徵稅手續 部令一部份變更

奉天稅務監督署、頃奉財政部令、略謂、案査滿洲國人、依讓與契約取得附有無條件更新約款之商租土地、曩者向按普通買賣契約、徵收百分之六之買契稅、嗣經司法部於康德元年十二月十日、以民字第八四六號訓令所規定、商租權於讓與滿洲國人後、仍准存續爲商租權、茲爲確保其權利、得遵照施行商租登記法、聲請移轉登記、以昭劃一、爲此特將契稅手續、有如左列變更、除分別函令外、合亟抄同變更辦法及附件、令仰該署即便轉飭所屬、一體遵照、計開、滿洲國人依讓與契約取得土地商租權時、須準照商租執照發給商租執照、並按照租價、向受讓人徵收百分之五之契稅云、

高法院嚴禁 擅委法官

奉天高等法院、現査所屬各法院、對于委任法官等、時有擅委情事、殊屬非是、特于昨通令各法院、嗣後委任法官、須先呈報司法部或本院、俟核准後、方得委任云、

街道兩傍 禁種高禾

瀋陽縣公署、以鄉道兩側、禁種高禾、歷經嚴禁在案、近因播種在此、恐鄉民無知、故違功令、甘于嘗試、茲特再申前令、凡縣道兩側百米、鄉道三百米地方、一律禁種高禾、倘有故違、定行究訊云、

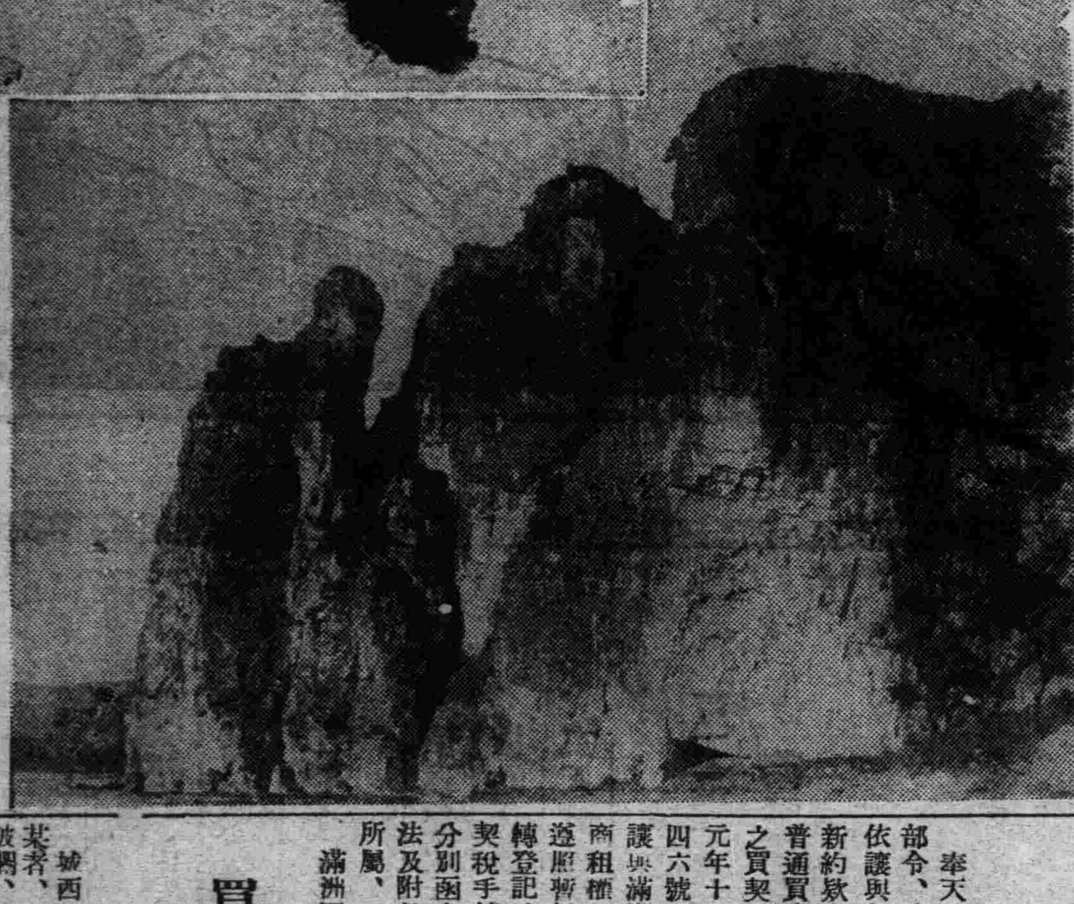

寫眞 春山春水兩宜人 （上）杭州西湖 （下）朝鮮金剛山

滿日官民歡迎中
靖安軍奏凱抵奉

靖安軍部隊八百餘名、由美崎參謀長統率之下、業經定期由國境治安綫防次凱旋歸奉、曾誌本報、茲各部隊定今日（十六）午前八時四十分許、搭乘奉吉綫列車抵奉、在瀋陽車站下車後、受滿日官民省市首領盛大歡迎、當即整列步伍、沿途受市民及學生團搖旗歡迎中、當即到於大東區兵營內休息、當日除滿方省公署、協和會、商工兩會、並軍區司令部各軍官佐等、地方事務所、獨立守備隊、在奉各軍憲等代表、全部出迎外、全市商民人等、均皆一律懸旗、歡迎以示崇敬云、

天氣豫報

十六日 北西風 晴間曇

十五日溫度 最高 一四度五 最低 五度四

買得炸彈謀擊破賣鐵 爆發後死傷多人

城西三區機匠堡子、住有馬某者、年三十餘歲、向以買賣破爛、藉資生活、孰知十四日上午、由沙河子村楊姓家購買所拾之炸彈五枚、每枚三分、共一角五分、挑回家中、欲將炸彈之銅鐵卸下、轉賣得利、正用鐵錘錘鐵之際、炸彈突然暴發、轟然一聲、將房頂炸毀、屋中之馬某、及賓布至此串門之劉某、共十一人、在屋炸死者八人、受重傷三人、該管警署得信、即時派警將沙河子賣者楊某傳署訊究、詳情容訪續誌、

〇東邊討匪策進中
第一支隊樹奇功

奉天第一軍管區司令部、爲澈底討伐東邊道內紅軍匪幫起見、當以該幫楊僞司令爲目標、即行組織擊剿隊兩大支隊、進行游剿、以期早日肅淸、已誌本報、茲該擊剿第一支隊長部團長、於最近討伐楊匪之近況情報誌下、該支隊長、於本月十日午前十時許、當即偵悉楊部之騎匪約二百餘名、由金川縣境三區黑瞎子溝（八道江西）向西方逃竄之消息、該隊長即時爲遮斷其死途計、當令飭所屬步兵營長、指揮〇連、與遊向大荒溝西南之夾皮溝附近前進、其餘各隊、由該隊長親自統率指揮、調遣進擊、先遣之步營長及〇連、於當日午後六時許、即在夾皮溝方面、與楊部馬匪遭遇、即時激戰二時餘、匪方不支、向南潰退、此役匪方損失極巨、所遺匪屍、爲紅軍團長一、連長一、其他六具、官方無恙、得獲馬匹槍支無數、鹵獲楊司令紅軍第一師等匪旗三面、被擊潰逃之殘匪、於行抵哈泥河子地方、未得渡河、拆而南竄、目下在小荒溝地帶待機中之支隊長所部部隊、於十一日出勤追剿中、諒是項醜類之就殲、已迫在目前矣、又據有當局接到情報、臨江縣三道溝、于前日忽然發現四百名之匪團、襲擊該地帶、將駐在該地之滿日軍警出動、共擊退、架去人票二十名、又該匪團有別動隊、約一百餘名、有襲擊臨江縣城之模樣、故該縣當局、刻正極力嚴重警戒中云、

瀋縣飭區驗道

瀋陽縣長尹永禎、査縣道及鄉道、去歲曾經征丁完成、恐有毀壞之處、宜乘農民閒暇之際、及時修理、究竟是否毀壞、有明瞭之必要、昨特飭各區警察署長、務須詳細査驗具報、以資核奪而便修理云、

清潔掃除方法
分所分送住戶週知

瀋陽警察廳、爲督飭商民淸潔計、擬定淸潔掃除日期等情、已迭誌本報、茲聞該廳因檢査期近、特刷印淸潔大掃除方法、昨由各區警署之各分所、頒發管界內住戶、以便遵照該掃除方法掃除之、而期週知、大掃除方法列下、

一、凡商號民房儲藏室等屋裡的墻角、頂棚窗牖門框、以及其他各處、可積留塵垢者、均得要澈底掃除淨盡、並擱置之傢俱物品、能移動者、亦須搬出外面、俟掃除潔淨後、再將移出物品、收拾潔淨、移回原處、

一、不堪應用之敝衣破鞋、及其他穢物等、應行隨時焚毀或掩埋之、或有尙可應用、不便棄毀者、必須分別煮洗、設法殺菌、不得任意堆積、

一、所有破褥衣服皮件等物、均要分別洗潔曝晒、其有不宜曝晒物品、亦須置於簷下流通空氣處、時間逾久逾佳、至少亦須在三小時以上、

一、厨房浴室地下室、塵芥箱、穢水坑、汚水溝、厠所馬厩、井沿堂屋地等處、須要特別收拾潔淨、分別撒放石炭、酸石灰等物、以期乾燥而便消毒、

一、無論院內牆外、庭角屋根、絲毫不准堆有穢物草芥、逐日務要掃除潔淨、

一、院內堆放柴草、足供需用爲度、不准堆積過多、參差不齊、總以置於適當地點、以防不虞、是爲緊要、

一、日用傢俱盆碗匙箸等物、均得洗滌潔淨、並須常用沸水煮刷、陳設齊楚爲要、

鐵路局試驗 電報員技術

奉天鐵路局、爲促進電報之技術向上計、茲定由本月十六日起、在新民、大虎山、彰武、溝幇子、錦縣、綏中、山海關、葉柏壽、山城鎭、梅河口、淸原、撫順城等十處、試驗各站電報員之技術、參加者爲各站電報從事員云、

鐵路總局調委職員

鐵路總局、昨發表委任一批職員如下、計調委事務員關谷祥治、爲該鐵局總務處文書課辦事員、調委事務員宮川龍雄、爲經理處會計課辦事員、事務員福山治一、調爲運輸處旅客課辦事員、事務員若木眞一、調爲運輸處貨物課辦事員、山川九思、調爲機務處運輸課勤務云、

施粥廠定期撤銷

【西安】西安縣紅卍字會內重要人士、魏化南、韓潔閣、孫[illegible]蘇等、於去歲冬間因救濟貧民起見、在西安縣立救濟院內、組設施粥廠、凡無告之貧民、均往該廠喝粥、每日兩頓、迄現在已逾三月矣、救濟貧民甚夥、現因天氣和暖、窮人謀生稍易、聞施粥者擬於國曆四月十五日、將粥廠撤銷、停止施粥、此辦法已經決定矣、

各首領宴新縣長

【通化】第一地區司令官、王殿忠中將、與友軍守備隊長井上大尉、末崗憲兵隊長、毛利領事、並其他滿日各軍政法團首領等、鑒於新任劉縣長、初宰斯土、爲歡迎起見、昨八日午後四時、特假東江春樓上大設宴會、雄談潤論、歡呼暢飲、歷數小時、方盡歡而散云、

廣播無線 RADIO

奉天放送局（MTBY）波長三三三米突

四月十六日（星期二）

午前六點 滿語無線電體操—新京、
六點十五分（日語）
六點三十分 滿語講習、
七點 日語講習、
八點四十五分 日滿語天氣實況、
十點（日語）—至十二點、
正午 滿語時報、
十二點卅分（日語）、
一點 演藝、奉派大鼓、唱苑再芳 曲目『鞭打蘆花』司鼓、關麟閣、
一點二十分 滿語新聞—新京、
二點二十分 成人講座—哈爾濱、演江道德分會、朱春榮、『五行性理』
三點（日語）—至五點卅分
五點卅分 滿語新聞、節目預告、唱片、
六點 日語、
六點二十分 政府公報—新京、
六點三十分 滿語國民時間
七點（日語）—至八點卅分
八點卅分 時報、新聞—東京（日語）、天氣實況、節目預告（日滿語）、
九點 奉派大鼓、曲目 一、『劉公案』唱高長淸、司鼓、徐魁、『寶武關』唱高亞玉、司鼓、高岳山、
經濟市況放送時刻、前八時卅分、九時四十分十時卅分、十時四十分、十一時〇一分、午後零時卅分、兩點、二點五十分、三時、

兒童週刊

學生不當曠課說 （李松年）

學校者。製造人才之所也。無論何人。苟不入校。其才何由成乎。雖然吾學生入校讀書。要求得學問。必須用功不曠課。守校規。始能學問淵博。道德高深也。然今之學生曠課者。亦不少矣。蓋彼不知爲學之道也。吾學生豈可效之。

邀友人踏青箋

某某仁兄大鑒。啓者。數日不見。想吾兄近日定能快樂活潑。現在氣候溫暖。草木皆發出來綠芽。明日星期。弟欲邀兄至野外踏青。望兄明日上午九小時。來敝校以備一同出發。專此順頌大安 弟李松年鞠躬

敏兒的幸福 （克）

敏兒是一個樵夫的兒子。他的母親早已死掉了。只有一個後母。那後母心狠惡。所以待他非常的兇。有一天。樵夫出外砍柴去了。後母知道他不認得路。故意對他說道『你的父親出去砍柴。沒有帶飯去。這時候一定很餓。你給他送飯去罷！』敏兒本來不認得路。因爲後母待他很兇。所以也不敢聲。只好前去。敏兒因不認得路。只好走來走去。後來走到一個地方。一看四邊都是樹林不知往那裡去好。不覺放聲大哭。恰巧有個富人來打獵。聽見敏兒哭的聲音。連忙來看一問敏兒。才知道迷了路的孩子。就把敏兒帶回去。做自己的兒子。樵夫自從敏兒走後。天天想念。不久就病死了。樵夫死後。後母一人過活。一天比一天窮了。後來他就做了乞丐。有一天。後母因討飯走到敏家的門口。敏兒正在門口遊玩。一看認得是他的後母。後母雖然待他很兇。但是他很有孝心。毫不計較。連忙把後母帶到家敏告訴那富家母親說『這就是我從 前的母親。請母親讓他在這裏住罷。因爲他很窮。他那母親起初不願意。後來聽見敏兒那樣說。只好讓後母在家裡住了。後母心裏想。從前在外邊討飯。又冷又餓。井且也沒有房子住。現在衣食住都好。都是因爲敏兒的緣故後母的心裏這樣想着。實在感激他。從此以後待敏兒非常的好。如同親生的一樣了。

說盜 （李松年）

世界之人。爲農、爲商、爲工、皆足以謀衣食養妻孥子、而何至於爲盜耶。其爲盜也。乃由於無職業。而其最大之原因。實由於不學。不學則無智識無技能。若設立工廠以教導之則盜自無矣。

說蜂 （李松年）

夏日百花盛開。往來花間者蜂也。溯其始生時。由卵變爲幼蟲。由幼蟲變爲蛹。由蛹變成蜂。吸食花汁。爲傳送花粉故稱益蟲。又能採花釀蜜。以備多糧。人而不知貯蓄。是反不如蜂矣。

春雨 （李松年）

草木發芽。必賴春雨。滋潤草要渦着了春雨。皆發出綠芽樹要是過着了春雨。皆發綠葉。井且農人種地。更得春雨。要是見不着春雨。則種子不能發芽。而秋取無望。春雨的用項眞大。

燈籠與兒童

（東京上野公園之一角）

陝西韓城的響頭獅子 （壯哉）

韓城宋家營鎭正街當中。本來有一座小衙門。在前清係管附近名村人丁……等事。現在雖然廢了。但大門左右站崗的兩石獅子依然傲睨的立着。最奇的你用手拍獅子的頭頂。便發出一股清亮幽長的響音。好似內空的銅頭獅子。現在左邊的獅子的腹部有一條血痕。據說是在明朝時候因他總偷嘴。以致受此重傷。這衙門的西偏原先有一家豆腐店。店主於每天晨起常覺豆腐短少質之家人皆曰不知。疑爲四鄰偷去。而鄰人皆係與其素好。亦斷不爲此乃於某日夜間。故意虛掩柴扉。手執花鎗暗伏窺探。値午夜後突見一大物衝扉而入。於黑暗中但見其頭上毛髮蓬蓬。兩目烱烱如電。一直奔向放豆腐的地點。勢將大嚼。這時店主人心想。『沒了許多豆腐。原來被這東西受用了』不禁憤火中燒。便雙手擰槍照大物刺去說時遲。那時快。大物未及躲開。正在腹上着了一槍。大吼一聲。負痛而逃。明日店主人順血跡找去。恰是衙門左邊的石獅子。腹下血跡未乾。彼時大爲驚異。喊呼告語。而獅則從此其頑不靈矣。

說運動 （李松年）

凡事之足以活潑精神。流通血脈者。其惟運動乎。吾儕於課時。集合多人。相與擊毬競走。固甚樂也。雖然。運動之中。有規則焉苟不守之。則舉動必粗暴。言語必衝突。是因運動而流入卑汚矣。故運動又必守規則也。

日麗風和無限好 （華熙）

頤和園裏遊人多

萬壽山頭遊人上下如潮湧
昆明湖上畫舫往來若穿梭

北平特訊。風和日麗。萬壽山上。昆明湖邊。便做遊春者麕集之地。從早到晚。車水馬龍。把一個平日鴉雀無聲的頤和園。變成了一個熱鬧世界。總計全日遊人。不下一萬數千。記者忙裡偷閒。也作了一番春遊。眞是看不盡無邊春色。享不完自然美景。夕陽西沉。匆匆歸來。將遊歷所得。草草記出。以饗讀者。

車行了四十分鐘。闊別一年的萬壽山。又重入眼簾裡。天色雖已近午。陽光强照在大地。但微風拂面。却還帶點嫩寒。頤和園門前的一塊人空地。兩旁車輛。已排列得只賸下一條但能行駛兩輛汽車的道路西面的洋車。一千多輛。像房頂的磚瓦。橫砌在『滿水簷』前。東南角汽車。大小百餘輛。由車役添加冷水在減熱管上。馬在石槽聚飲。驢在嫩綠的柳樹下拴韁。從城裡苦奔而來的洋車夫。各自坐在踏腳板上拭汗飲茶。領牲口的三五成羣。集聚在綠蔭下互談。乘客的游興和僱賃時講價的經過。後至的游人們紛紛從車箱裏跳將出來。疾步登階。走入園門。人人都似乎懷着一腔熱情。去和他久別的故友。握手言歡。

龍鳳就獎　和我們同行的有張萬里君伉儷。我是舊地重臨的了。妻還是初次來游。進了門曼步至景福閣。閣門深鎖。從窗櫺裡窺望。裏面陳設着嵌鑲了彩瓷的紫檀木樟椅和暖榻。這些滿宮遺物。我已慣睹。並沒有仔細理會。妻却看出祕瓷裏繪着精細的工筆人物和菊花。閣前有古銅龍鳳兩對。都用鉛絲罩攏着。妻以爲這樣精細鑄工的東西。平白擺上一個罩。正如隔籬看花。雖稍知花的顏色。却未可以言賞花。我說『城裏堂皇富麗的牌樓上。不是都裝上藍白的標語嗎。把一個畫雕簷古色 古香的建築物。釘上兩塊類似廣告牌的東西。寗不更煞風景！前門的箭樓上不也都拴上電燈線嗎？……』

且說且走。不遠走到玉瀾堂。入門便見兩株『玉蘭。』雖不比大覺寺玉蘭加偉。但花大亦可盈掬。在北方當然還是珍品。江南却不少見。記得幼年家住江南時。院裏也植有玉蘭。三姊每摘下三五朵一枝。攤上都寫上蠅頭小楷的字。或錄淑眞的斷腸詞。或寫自己的詩句。供於案頭。朝夕自賞。

（未完）

兒童教育實際問題 （續）

『那麼說謊是 由教師造成的？』葉大姐聽了驚奇着問。接着她又說『孫先生總是這樣。無論討論什麼。說來說去。總都是教師的不對。沒有學生的一點不對』。

孫先生笑了一笑說『兒童的一切行爲。可以說都由環境造成。一個天眞瀾漫純潔的小孩子。實在說不上有什麼錯處。如果有了錯處那就是環境造成的。換言之。就是教育造成的一說到教育。父母和教師即不能脫却責任。說謊我雖不能說完全是由於教師造成。但教師不能不負極大的責任。

『對說謊。究竟應當怎樣處理呢？』黃立問。

孫先生說『第一。對於兒童的犯過和一切言語行動。須切實考查清楚。不使有蒙混幸免等情事。這樣一來。未說謊的兒童不致說謊。既說謊的兒童必有所戒懼。第二。宜常給兒童講說誠實直爽義俠等故事。養成兒童誠實的態度誠實的信仰和以說謊騙人爲恥的信念。第三。教師和父母對兒童禁絕說謊』。

秀梅說『孫先生說第一和第二。我很以爲然。關於第三我有點懷疑。那有教師和父母對兒童說謊的？』

孫先生說『這才多呢！比如普通不良習慣如吸烟飲酒賭博等。明明他們有此種習慣。而他們對兒童。却要說如何不應吸烟。如何不應飲酒。如何不應賭博等冠冕堂皇的話。有時被兒童話問住了。不是把他們伸斥一頓。就是說些只應教師父母如此不應兒童如此的許多荒謬的話。關於這類的事例很多。這不是與兒童說謊以極大的暗示嗎？』

蟾桂說『我們訓練兒童有時是不是讓兒童故意說謊？比如一個兒童去作客。他明是沒有吃飯。人家問起他『你吃過飯嗎？』他如果說『沒有吃過』我們一定說這個孩子不懂禮。如果他說。『吃過。吃過』。我們一定說這個孩子很懂禮。這不是故意讓兒童說謊嗎？我們訓練兒童。也常告訴他們說。見了人要行禮。要問安。要問早。要有笑容。人家給東西。明明願意要。却應說不要。父母或老師明明身體不舒服。人家問起了却應說很好。父母和老師雖然沒有告訴你問人好。人家說起話來你却應說我的父母和老師問你好呢。這不是故意讓兒童說謊嗎這還在教育上價値怎樣呢？』

這一問眞如同霹靂一般。同學們看你我看你。相視而笑默不一言。孫先生也像有些難色猶豫的說。『這到很有趣味』既而又說『到底怎麼樣？是讓兒童根本不說謊呢？還是讓他有的可說有的不能說呢？』

秀梅說『蟾桂說的那些。只能說是客氣。不能說是說謊』大姐說『這種大家都認可的說謊─客氣─可以說是社會的虛僞。等到社會眞正好了。這種說謊自然就沒有了』。

孫先生說『社會再進步多少年。這樣現象怕也免不了的。比如說我們見到一個人要殺他的妻子。他問我們。他的妻子跑到什麼地方去了。我們照實告訴他。他的妻子便被殺了。我們不告訴他。他的妻子便得救了。無論任何人當着這種情形也不至於告訴他。又比如敵國的偵探來刺探我們的軍情我們無論如何不能告訴他。所以這種現象也不能免。在這種情形下。我們不能說他是說謊。應當說他是義。我們判斷一種說謊究竟是要得要不得要看他是爲別人的福利。還是爲個人的福利。如果是爲別人或大多數人的福利。犧牲了個人的性命財產都是對。何況說謊。如果是爲個人的福利或爲個人免掉懲罰。不但說謊不應當。就是誠實也不應當作了惡事滿口仁義道德是不對。作了惡事就直然說出來也不對。我們應當訓練兒童曉得什麼叫正義？什麼叫人道？要使他站在大衆的立場上爲大衆謀福利。可不必斤斤於說謊的問題上』。

彩英說『其父攘羊。其子證之。究竟對不對？』

孫先生說『單看我們站在甚麼立場上。如果站在倫理的立場上。則爲大逆不道。如果站在爲社會除壞人的立場上。可說也沒有什麼。我們教育兒童必先定下我們的立場。是爲社會而教育兒童。還是爲父母而教育兒童？應當使兒童成爲社會的人。還是使兒童成爲父母的私產？我們的教育。是爲生產作工具。還是爲小姐少爺作玩物？他是爲改造社會推進社會。還是爲裝點社會？立場有了。然後訓練兒童。自然有軌道可循』。

× × ×

春日旅行青龍山記 （李松年）

緋紅的桃林開遍了曠野郊原的草枝頭上的鳥語。一聲一聲的告訴我們春來了。美好和暖的春天到了。於是我們要求先生旅行。要求的結果。是星期六往青龍山旅行。久仰大名的青龍山。我們目下就要光臨了。次日──星期六──早九句鐘我們的大隊浩浩蕩蕩。從學校出發了。我們目的是青龍山。路途不遠。時許已至。山上柳綠桃紅。空氣清新。遊觀時許。遂與同學至河邊釣魚。聞笛聲。始上山排隊返校。

湯鐵 （梚公）

『沒有『湯鐵』畫。算不得是世家。』這是蕪湖的流行語。『湯鐵』並不是用筆墨畫在紙上的畫。它是用熟鐵的扁條。捏捏成功的。山水。人物。花卉。都維妙維肖！用白紙襯着。配上一隻木框。遠望着。儼然是大瀑子。瓢瓢子。一類的寫意畫。

鐵。不經火鍛。總是硬的。鍛紅了。又怎能用去捏捏呢？關於『湯鐵』捏畫的故事。是這樣的。

據說這湯姓。鐵匠─不是鐵匠。簡直可以稱他一聲藝術家。原先是一家鐵匠店的學徒。不知怎樣被師傅驅逐掉。他失了業。生計更艱難了！在一個大年夜。他着實不想活了。沒奈何跑到陶塘去投水。當他正在撩衣一躍的時候。他的右手忽然被旁邊閃出來的一位老者拉住了。這位老者。很慈祥的誠懇的勸導他安慰他。他忽然覺到他的手有點火辣辣底。但是老者抓得很緊。他用力一掙。手是掙脫了但是憑空地褪了一隻人皮手套。血和肉。都露出來老。者拍拍他的肩膀說『好了？你從此有飯吃了？你趕快再回去打鐵罷？』他正要和老者交涉。老者倏忽沒有了。他捧着一隻血手。悽喪地跑回家。

果然又去另外。投師學打鐵。有一天。在打鐵的時候。忽然鉗上一塊透紅的鐵。落到他的手上。他竟然不覺得燙。他很奇怪！隨手把這塊紅鐵拾起來。用力太過。居然捏扁了宅。他這才明白他的手是可以入火不灼的。他從此就開始利用他的手。去捏這種鐵畫。自他死後。就沒有第二個人能做得到。所以一直到現在。都被人珍視着。

驢背雜寫 （東升）

哈德門外蹄聲緊
蟠桃宮中游侶多

蹄聲得得。驢行何疾。香烟繚繞。信士偏多。此不嘗爲東郊蟠桃宮之游侶寫照。舊曆初三天氣淸和。爲蟠桃宮之正日。亦爲開放最末一日。此種迷信。本不足識者一笑。然而借機賞春。爲郊外之游。計亦良佳。天津歡塵十丈。一般醉心於聲色狗馬之好。他無所求。質言之。求之亦不得。絕無名山勝蹟。足資游覽。北平則否。古剎名園之開放。不一而足。使人目不暇給。游記者昨日以訪友未遇。道經哈德門。適逢舊友。驅之爲蟠桃宮之游。固辭不獲。乃相與雇驢爲東郊之行。宮距東門約三四里。車馬雜沓。游侶奇多。記者以騎驢有癮。步行無力。辭謝不敏。乃登程進發。據驢夫言。驢雖小物。乘之不得其術。頗多危險。時髦婦女。不嫻駕馭之術。動爲所苦。此言君或不信。君但試觀數武外之驢背少女可知。記者聞。果一前瞻。則見一赳赳女士。身軀廣大。必以體育見長之流。乃所乘之驢。雖奇小。而一步三仰其後蹄。似故意與少女爲難。少女伏據其背。不敢爲劉楨之平視。雙足緊蹴其鐙。雙手急勒其韁。驢反肆行咆哮。正危急間。對面一大驢來。勿豎耳大叫於是一唱百和。驢聲盈耳。叫之不足。小驢忽人立撲大驢。此危如纍卵之女客。幾欲抱驢背而呼。幸驢夫吆喝得宜。驢始捨之而前行。記者所乘爲身軀幹小之灰驢。據驢夫云。家在近郊八口之家。僅以驢爲活。而人驢乃相依爲命。遇有廟會。可乘機兜攬乘客。暇則收入甚少。並云近年以來信佛人少游客不多。較之『盛朝』頗多滄桑之感。大約驢之値價。普通在三四十元。至五六十元不等。視驢之大小及口歲而論。若賃乘之驢尤有善走與頑劣之分。劣者每易摔傷乘客。適爲賃主賈禍。必須擇其馴良者。始能出之以應客。君之所 乘驢步安詳。實爲良物。前行之驢。反足爲游侶資所取笑。然驢之爲物。其性頑劣者多。馴順者少。若我之所有。實爲良者。記者笑爲乞頒首。言間已至宮。所謂宮者。僅破廟數間。四週多攤販與遊客之屬。而遊人如織頗足爲破廟生色不少略爲盤桓。記者乃循道歸來。

不幸的小姑姑 （蓁華）

近來常常想起小姑姑。那個不幸的女人！

時候是枯黃的葉子在深秋的寒風裡抖顫着的一幕。我臉上蒙着許多浮土。原因是剛被許多頑皮的孩子們打了。哭回家來。母親却不讓我哭。說哭是不吉利的。因爲明天小姑姑就要出閣了。『娘。什麼叫出閣呢？』我淚眼巴巴地望着母親。母親笑了！

那時我計算着。好像有很長的時 候老沒見 遇小姑姑了。她的面龐似乎忘了。啊。

誰知道小姑姑 在家中。『蒙白臉』呢！（因爲在故鄉。姑娘出嫁前兩月就得坐在家裡。免得人家笑話。笑還姑娘『瘋』）。

記得似乎是過了些時候。在一個靜穆的晚飯後。我和孩子們玩疲乏了。跑回家來跑進祖母的屋裡鬧要叫『娘。俺睏』。笑然看見小姑姑坐在那裏。她穿着艷麗的服裝。圍着一個裙子。臉塗滿了粉。腦後拖着一個圓圓髮髻。這一切看來好像京戲上花旦兒一樣。呵。多好頑呵！

我停止脚步。祖母趕忙叫了！『嗚。叫姑姑─好好地……』哎唷小姑在哭着呢！

姐姐。母親。祖母。和嬸子們都絮絮叨叨地似乎安慰她。她只低着頭流淚。後來姐姐告訴我了。『小姑姑給人家當媳婦兒了』。嫁給比我年歲還小的一個姑丈。可是還沒有我淘氣和好玩。臉色更黃得可怕。可是她的婆婆却是一個極刻薄的中年婦人。小姑姑在祖母母親面前。從沒落過是非。即在我們姊妹中間也沒一個不愛她。然而第二天。因爲姑丈夜間尿了被。清晨即被她婆婆罵起來了。因爲洞房花燭夜尿被是不吉利的。

是誰讓小姑姑哭呢？小姑姑不嫁人不行嗎？我咒咀起來。有幾次。我哭着要母親不要給小姑姑尋婆家了。

好幾個秋天。在我頑皮的笑聲裏消失了。我漸漸長高起來可是我的小姑丈。似乎一點都沒有長。她的婆婆。據說更虐待她了。每次往婆家時。她哭得連飯都吃不下去。慈心的老太太們常常替她落淚。老先生們却怒着罵道。『非打不可！』

是的。村人們以爲她在戀着那個浪蕩子了。

在那幼雅的兒童時期。我只歡喜小姑姑。她有明亮的眸子莊嚴慈祥的面孔。建壯的步伍她也喜歡我。我常常聽她對我的訓戒。在旁人面前。她是多話的。但在我面前。她是莊嚴的體貼的。她把我從嬰兒時期拖到六七歲的兒童時期。

她比我大十數歲。沒有兄弟只有兩個姐姐。已經出閣了。是我堂祖父母頂小的一個女孩子。通常是活潑潑的。在我記憶開始的時候。她還常常地跳躍。村人罵道『你看。這瘋姑娘！』

可是現在已經出閣了。瘋姑娘名外。更加上偷漢子的名詞了！

等到我十一歲時。我那姑丈終究自生自滅地死亡了。小姑姑哭亡夫的淚還沒流完。村人又在議論着『那個掃帚星』。那個『破家貨』了！

又是一個秋暮吧。小姑姑作了第二次新娘了。婆家親迎。却不用花紅的轎子。僅僅用車拉走了。小姑姑羞得哭『哼。不知羞！』村人罵着。心中暗慶着。『村中去了這塊凶貨！』

我的年歲大了。不敢再在小姑姑懷裡玩了。我眞咒詛歲月牠把我和小姑姑間用一種不可知的東西隔開。然而小姑姑。她待我依然和母親一樣的溫柔與體貼。

在都市裡飄浪了五年又回到故鄉裏。在堂祖母家又見到了小姑姑。但是小姑姑變了。變了！髮很長。臉色蒼黃瘦削得可怕。只有兩隻眼睛似乎比當年還亮。像黑暗的長夜裡兩點星光。

『珍。來見 哥哥。給哥哥鞠躬』她呼着背後一個不滿五歲的小女孩子。那女孩子和她長得畢肖。已 是她的一幅縮影。

嬸子告訴我。說小姑姑在婆家從產後即病着。至今四年了。婆家太忙碌。所以只好回娘家來調養。現在病更重了。

在陰歷 正月那個 化雪的日子。從小姑姑家裏傳出了我那堂祖母的嗚咽。接着四個轎夫抬着一張床。床上分明躺着小姑姑。一動也不動。身上蓋着一大塊白布。臉是瞧不見的。我不知在那靜穆的小姑姑現在是如何的感覺。臉上有什麼表情呵！

後面緊跟着那個女孩子。像瘋狂般地哭着。『不要。不要花生米。俺要娘。娘。不叫抬走！』

堂祖母拉長了聲『孩子。你眞渾。娶我不小呵！』竭力想止住哭。淚從白髮下腮腮的眼中泉也似的湧出來。

是誰剝奪了小姑姑的生命呢？在靜穆的夜裡想到時。我感到悵然！

笑 （陳達草）

一切動物。同具有喜怒哀樂的情感。但是能够發出笑聲的恐只有人類。馬牛羊鷄犬豕。也能歡叫喜躍。哀嘶泣下。做出各樣的表情。但是從未聽見過。有如人類大笑的。惟有人類能够發笑。也惟有人類因笑而引起一切糾紛。張大嫂瞧着李二姐的脚一笑。李二姐瞧着張大嫂的頭一笑。笑來笑去。笑得面紅耳赤。難免引一塲吵鬧。趙博士見了王秀才的在講演台下。嗤的一笑說不定要出很大的亂子！就是在路上向着一個女子笑笑。也有吃耳光的可能。最好是不要笑笑人家。專門給人家笑笑。這樣絕無危險。並能到處受人歡迎。大觀園裡的劉姥姥。從不笑過人家專門給人家笑笑。引得一般哥兒小姐們。沒有一個不歡喜她電影界裡的裴斯克登。一向板着面孔。不發一笑。他的一舉一動。引得人家笑破肚皮。因此受人熱烈歡迎八股文一笑。王秀才見了趙博士新體詩笑。笑來笑去。笑得羞惱成怒難免引起一塲口角。這些還是笑的小衝突。潑婦罵街。秀才造反。還沒有什麼了不起。更有一笑傾城。再笑傾國的。那麼笑的亂子就算大了。有時人說『笑能够洩悶氣。可以養肺。』古人謂『嘻嘻哈哈活了命。氣氣惱惱得了病』一個人定要日大笑幾次。』我想。要笑。不妨擇一個山明水淨。寂野無人的地方。盡量的大笑。若是社會裡。是不輕事向人發笑的向着比自己高一點人笑。人家會說是諂笑。向着比自己低一點的人笑人家會說是輕笑二向着同自己一樣的人笑。也會有『笑裡藏刀』的嫌疑。英國女文學家與斯丁『人生在世界是爲何？還不是有時笑人家有時給人家笑笑』。但是這個年頭。笑笑人家。是有危險性的。這兩但都是得了『不笑笑人家專門給人家笑笑』的好處。白樂天詩 曰『蝸牛角上爭名利。火光中寄此身。隨富隨貧且隨喜不開口笑是癡人』。我想『不開口笑是人。』才對。

斯塔跳場舞

今晚　十五日十時起

櫻花祭特別開辦期間中　連日蒙異常賜顧舞座常滿敝塲不勝感謝

櫻花祭　賞觀隱藝餘興之夕　其來與舞

連日餘興。只剩今兒一夕了。

巴坦舞　山本、林　渡邊、秋元　有島、上野　毛利、酒井

若草綠

金色夜叉　南田貴美

他─特地表演數種？？務請今晚駕臨

北市塲　中央大戲院　十九經路

本院煩友特由申請著名鼎鼎無二譽滿全球蓋世無双紅淨泰斗老生藝員

林樹森

張桂軒　閻皓明　王少芳　王筱芳　程少餘　畢春芳　馬福祥

今天晚演

三本走麥城

榆關古蹟（上）
五花城僅剩土坦　秦皇井甘泉芳冽

榆關古名渝關、一稱山海關、北恃雄山南臨大海臨塞嚴關從來爲東北重鎭、形勝稱最要焉、該地在唐堯時屬幽州、虞舜時屬營州、夏省營州入冀、商屬孤竹國、周爲燕、漢爲漁陽右北平、至曹操《轄於盧龍郡、隋煬帝大業十年、置北平郡、有長城有關官、有臨渝宮、唐武后名以石城縣、宋更名臨閭元名遷民鎭明洪武十四年、乃創建山海關、設衛清乾隆三年於此兼設臨榆縣焉、相傳長城始於燕、歷代築之非一、史記燕築長城、自造陽至襄平、置上谷漁陽、右北平、遼西遼東諸郡、秦始皇使蒙恬築長城、起臨洮至遼東萬餘里、然考之晉太康地理志、長城起樂浪之碣石山、魏書長孫陳傳、羽林郎、征和城龍、賊西、門出、將犯外圍陳擊擊退之、追至長城下是長城在龍城之外、故今日山海之長城、乃明徐達所築非古之長城也、明史、洪武十四年、徐達發燕山等衛屯兵萬五千一百人、修永平界嶺等三十二關、宏治中薊遼巡撫洪鐘築邊牆、自山海抵居庸、凡二百七十餘處、隆慶中、軍門譚論請築敵臺三千自居庸、東屆山海、但山海以、則謂舊長城在關東北、延袤西北、相傳爲秦將蒙恬所築是今日之山海關長城、實爲後世所修無疑、

長城在古時、本爲防止塞外民族之侵入而築、却因之阻礙起南北文化之溝通、時至今日、滿國竟據之以爲界限、是其工程、雖屬浩大、亦徒供吾人憑弔而已、

鐵雀嶺、鳴水河莊西山上、南達角山石臺、北連長城寺、爲長城最古舊基、

五花城、在關城西南八里、相傳有城五座、爲唐太宗征高麗時所築、今僅有土城一座、

望夫石、在城東南二十里上建姜女廟、世傳女許姓、陝西同官人、夫范郎爲秦築長城、死于此、女爲夫製衣、送此、聞夫亡、向城痛哭而死、土人因就此石祠之、又海中有石浮水面、人以爲姜女墳焉、

秦皇井、距城西南八里、水甘冽、相傳秦始皇征東、會飲於此

威遠城、俗名嗚咽城、在長城東二里歡喜嶺上、相傳此城爲明吳三桂築、旣以瞭遠且可屯兵、與城中爲犄角之勢、

世界珍聞及其他

馮玉祥泰山練拳逢異人　老者手撼巨栢屋瓦震動

泰安函云、馮玉祥在泰山種菜栽樹之餘、讀書習太極拳、某日有一老者訪馮、對馮之拳法、微有指點、馮異之、詳請老者演練、老者不拒、庭前有栢樹一株百年前物、枝幹合抱、老者趨前以手微撼、樹搖搖欲墜、聲似天翻地覆、屋瓦震動、馮與衆人、驚駭請敎、老者笑而納之、現每日朝晨、敎馮演習武術、老者乃爲馮之座上客聞老者張姓四川人漫遊中國昔年在陝曾衛戰千匪後即失踪未悉何時至泰山云、

◇……(上圖老馮)

宇宙間交涉（續）
人同人交涉、人同物交涉
◇……吳稚暉在渝之演說

反而吃了外人的虧、試問今日世界上的許許多多問題、還不是從貨暢其流這一點所引起來的？外國人都在中國貨暢其流、所以我們要受人欺侮！這可見中山先生早就看重了人與物爭的事情、早就定下了人與物爭的原則、無如當不時能實行、沒有辦法才倡導革命運動、從根本上創造出中華民國我想無論誰人、除非是讀書錯了的遺老、誰都不會反對這個民國的、

說到民國雖然是成立了、當時民國的政治、尙無辦法、憲法是東抄一篇西抄一篇不文、對題、中山先生看見這樣不對才定出建造民國的制度來、世界上最先進的民國是美國和瑞士、從他們那裡採取了罷官權複決權完成了最完全的民權主義、民生主義是含有對於未來的理想、於是在全部三民主義實行起來、便成爲世界上最新的民主國家、許多人太小氣、憑空理想、時常討論、愛創造主義、不肯服從他人、有如一家的父母子女、各言主張、這怎麼弄得好？中山先生的意思、不過從世界各國的政治思想裏整理出一個救中國的主義來、他並不要專科、許多人稱三民主義爲孫文主義、我想這是不妥當的、

最可笑的、有位共黨的翟秋白說、三民主義是『雜貨攤』、我說該『集大成』、好比孔老先生的學說是祖述堯舜禹湯文武的學說而集其大成、所以稱孔老先生爲先師、我想應該改爲先聖、要中山先生集古今中外之大成、才是先師、先聖好比殿裡的老和尙、是過去了的先師却是廟裡正當權的方丈、他言辦法能夠處理當前的一切這不是我空口隨便說的、我們從史書上可以看到、周公自東周至漢武帝時、都被稱爲先師、至漢時把孔子的學說整理出來了、乃不再稱周公爲先師而改稱爲先聖、先師的頭銜遂歸於孔子、現在可依例改稱、可是我幷不要向政府請願、不過在這裡隨便說說罷了、

我們時常讀總理遺囑、第一句說『余致力革命凡四十年』、可知中山先生的革命理論、積經驗、而集中外古今之大成、並非憑空理想、第二句說、其目的在求中國之自由平等』我想就是朱毛徐向前對於這點也不會反對的、其次『聯合世界上以平等待我之民族、共同奮鬥』、這也是應該的、無如現在還找不出以平等待我之民族來、至於、『建國方略』『建國大綱』、『三民主義』、和『第一次全國代表大會宣言』、便是我們建國的法寶、其中的含義、實在是囊收世界各國所有的長處、中山先生把所言的精義、集中起來、參照國情、定下來的、中山先生、還有他最後的現想、他喜寫天下爲公四個字、

也最服膺禮運的『大同篇』、即可知中山先生的崇高偉大了中山先生還告訴我們『知難行易』、這個道理很簡單、比如我面前的水、口渴時隨便喝下去、假如有人說這水裡有微菌那我就不喝了、足見知是很要緊的、有位胡適之、對於這點要提出討論、我勸他還是不要說、總之人和人的交涉、現在沒有閒工夫、頂好不談、一致照着三民主義行下去便好了　(未完)

亞馬遜河中怪魚　水牛被害剖腹　咬去女人手指

亞馬遜河、有一種十八吋長的『披鱗海』其兇猛比野猫還要厲害、夏天裡、水牛羣經過亞馬遜河、就會了被這些凶惡的『披鱗海』涉剖腹割臟而死、水牛爲『披鱗海』所害的不可勝數、聞有一位女士、乘土人駕駛的小舟遨游亞馬遜河、當時士人並沒有關照她河裡的危險、因此她無意之中、將手伸到水裡、忽然手覺得奇痛、亟將手提起、則見一尾、『披鱗海』咬着她當中兩只手指、她正欲把魚拉開魚忽落在水面、但她當中兩只手指已被魚咬去了、

暗謀害人反害己　吳王臺下奇死案

蘇州函云、吳王臺附近、操舟爲業之顧阿丁、年近不惑、專好女色、曾與吳王臺劉姓婦有染、劉夫種田、人極忠厚、顧思欲害之、上月前劉乘顧舟入城、舟行中途顧乃將劉推於水中、並用巨桿壓之下沉、然劉終攀舟底得以不死、潛逃赴蘇、控於官府、顧乃潛逃、遂成懸案日前該處某警察在蘇州閶門外遇顧、方擬上前逮捕、顧竟急跑、警尾追不放、至一河流、顧竟投河、衆以爲其能游泳、在岸靜候、未一時、乃浮屍水面矣、可謂天理昭彰、報施不爽云、

蘇俄作家名士反對女子摩登

莫斯科訊、俄國女子、向不妝飾、近來忽趨尙摩登、傅粉塗脂、化粧香水、衣服妖艷、一般文學作家、知名之士、乃羣起反對、並在報上發表論文、高喊『本月內我們作除垢水銷路衰落的奮鬭』口號云、

燕大一幕小小喜劇　冰心女士樓前
詩人晝寢女學生一面緣慳　壞事全是新聞記者的名片

樓門開了、保姆的身影從門縫裡擠出來、臉上也泛着一點微紅、手裡拏了記者的名片說道、『太太剛睡了不多一會我們不敢叫、因爲怕把她叫醒了怪我們！』記者一塊石頭落了地、那些女同學們却一個個失望地不好意思起來、紅雲更罩上了每人的臉、有的還不放心、仍要求保姆再試試看、有的主張坐在階前等她起來、有的並且設出了一條妙計告訴保姆讓冰心女士的小寶寶去喚醒她母親、然而保姆站在那裡說『我們不敢！』身子一動也不動、她們可眞失望了、

記者爲她們萬方解釋、冰心女士身體是不大健康、每午必須睡覺的、然而她們却不信、說『我們晌午就不睡！叫醒一次叫我們看一面也不成嗎？』經了多少勸解、並且說下午參觀了清華再來找她、大家纔失望地離開了那綠柳紅花圍繞着的詩人樓走、向淸華園去、在路上、她們有的說、『她準醒了、還是不出來見我們？』有的說、『對啊！她的小寶寶不是方才進了樓門叫媽媽嗎』更有的人埋怨記者道、『都是張先生你的名片壞了事、教人家一見是新聞記者就不出來了！』記者聽了以後、也不知該如何說才好、只好對她講道『越是自己景仰的人、最好永久不要見面、那樣心裏永久憍記着她纔越覺着她的偉大、而自己才更有趣呢！』然而心裏却在想着無論什麼時候、總得教她們得見一次冰心女士的廬免得她們一輩子都說是新聞記者的名片壞了事、(完)

梅蘭芳　俄都表演紀
讚賞驚嘆　觀衆迷惑

莫斯科通信云、三月十九日梅蘭芳演『刺虎』於中國駐莫斯科使館、觀衆約三百五十人以使館大廳爲舞台、

此爲中國駐蘇俄大使顏惠慶氏招待蘇俄政府當局、外交團及藝術界要人之茶會、出席者有代表蘇俄外交人民委員會之李維諾夫、克里司丁斯基、教育人民委員長司台格、國防人民委員會委員數人、英國駐蘇俄大使乞爾斯頓爵士及夫人、法國駐蘇俄大使阿爾廳夫婦及其女公子、阿漢托利夫婦等皆蒞前席、此外有陳丕士夫婦、美使館之維蓁夫婦、英使館之巴敦夫婦、蘇俄著名編劇家達依洛夫、麥稚和、愛森斯坦、鮑庚夫金諾先生、與蘇俄大劇院之馬克薩科娃女士、科茲羅夫斯基先生等人、由顏大使及其姪女陳炳章夫人任招待、隣大廳之三間客廳爲舉行茶會之所、

胡蝶纔至、來賓表示歡迎、胡女士由蘇俄外交部、一青年職員任翻譯與外國來賓談話、外人顧欲一知胡士對蘇俄之印象、與中國之有聲電影藝術、

使館之大廳爲共他使館所不及建築極高、中間嵌以木板、廳之一端爲一大窗、另一端爲一大壁爐、以尺高之人像支持爐上之架、爐之一端即爲舞台舞台飾以褐色布幔、舖以赤褐色之天津地毯、舞台後襯以黃色繡幕、上繡花鳥及裝飾品、高與屋頂齊、觀衆過其前、莫不表示驚奇、

台前置舒適之坐椅、爲俄國人民委員與大使而設、共他席位直至廳後、與舞台兩旁皆爲常椅、樂隊則隱於美麗簾幕之後、

六時開會、張蓬春教授以英語作簡短之演說、譯爲俄語、述該劇之梗概、童伶楊盛春、身手矯捷、頗爲觀衆所稱賞、其動作之速度與節拍甚得蘇俄藝術家之好評、張教授旋宣布繼演『刺虎』梅氏繡簾甫啓、采聲雷動、氏之一顰一笑、皆得觀衆之讚美、余見俄人極注意於梅氏之手式及身體其他各部與手相應合之奇異姿態、蒲庚夫金諾論梅氏之姿勢曰『梅氏之動作、先之以足、其身、手、頭、臂皆有一貫之節拍、而最後殿以眼之動作』、閉幕後、繼以跳舞、爵士音樂又起、至八時三十分興歡而散、

藝術界觀劇

蘇俄藝術家俱樂部在莫斯科最著盛名三月二十日票已發出、凡蘇俄文學、繪畫、彫刻、建築、電影、戲劇各界知名之士、皆被邀、約四百餘人、以欣賞認識梅氏之藝術焉、

(未完)

鳴謝 痔藥

錦州省民政廳職員 吳錫三 啓

奉天大西邊門外南二經路分所西十二緯路門牌廿四號張三多堂所售之(北平化痔土龍散)及(北平特效藥膏)係秘傳藥劑專治男女痔漏各種痔瘡大便走血肛門破爛膿水潰流奇癢奇痛無論遠年近月難治痔症以及陰瘡火傷燙傷如一敷擦藥膏均見效因親友經此藥治愈者甚多故特爲登報介紹藉鳴謝意

強力男性賀爾蒙(片劑・注射劑)
安達羅司鎭
▲增強精力・體力・活動力 並能防止早老▼

通經新藥
阿葛滿新
AGOMENSIN "CIBA"
月經過少・月經不調・月經苦痛・子宮發育不全
乳汁分泌發生障礙等請用內服藥(錠劑)
或注射皆可凡專門醫家皆應用決無副作用
10-20

精益公司
奉天鼓樓南

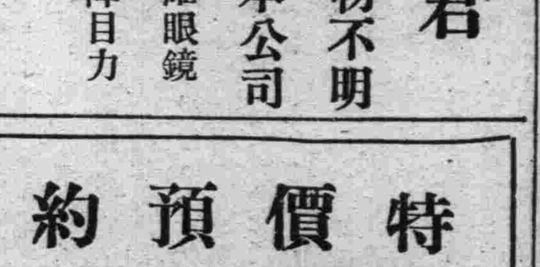

諸君
若視物不明
請到本公司
驗配準確眼鏡
須可保障目力
强健

曾文正公全集
◆文學名家文公直先生標點與衆不同第一善本◆國學名家謝葦豐先生校閱
△提倡禮義廉恥▽
……人人必讀 家家必備……
今古推崇之讀物
齊家治國之圭臬
立身處世之南針
補救人心之文章
搜羅宏富、校對謹嚴
印刷精良、犧牲贈送
希世珍本・普及大衆
發售預約
出書期 本書分兩次出全、上集准本年四月底出版、下集定五月底出版、決不延誤、請憑預訂單向原訂處取書、訂明郵寄者、當即掛號寄奉、
全書六百萬言
分訂
洋裝三十二册◆預約祇收國幣三元
精裝四大厚册◆預約祇收國幣四元
▲外埠另加寄費五角
『備有樣張函索即寄』
贈品
凡在本年五月三十日◦預約期前◦直接向敝局預定曾文正公全集者◦每部附贈曾公眞像一幅◦幷曾公的筆對聯一幅◦以留紀念◦藉表優待◦
上海東方書局出版
瀋陽鼓樓北
大東書局代售

丸見屋毛絲店廣告
兩洋新時衣料莊
鄙店開業以來價格低廉品質優良深蒙顧客歡迎
購到今又大批新頭各種衣料定價克己賜顧諸君請駕早臨
奉天新市街市場北門東入口 丸見屋毛絲店

淋病
プラオンギン 普拉恩銀
ケンゴール (根割兩)
一回二分 効力絕大 藥價最低

靈便之內服藥、祇能去尿之顏色及臭氣、而無殺滅淋毒菌之能力、插送之棒藥、塞入尿道因、將必撤之尿竟而受長時間之抑止、致膿血向後、部逆流若洗滌藥及常兒之注入藥、易起睾丸炎、攝護腺炎、而殺精虫有絕嗣之虞、凡此種藥品、如長期使用、亦不能根治、而有再發之痛苦、引此爲遺憾之鼎鼎大名之東京吉原遊廓吉原病院前院長佐藤榮先生、費十數年苦心研究、結果、遂發明醫學本宗、而德國亦驚嘆之淋病藥、『普拉恩銀根割兩』、此於數萬患者實驗結果誠可驚駭之短時日奮治愈者、乃爲治療嘆服、用法安全簡便、絕對無痛苦、僅使用小指頭大的分量、只在二分鐘內、便可殺滅尿道深部之潛伏猛毒淋菌、破壞膿球、每用一次、止膿去疼、撤尿痛快、迅速消除淋系澄清尿道、急性者、自不待言、即無論如何難治之慢性、亦於可驚之短時日內而痊愈、根本殺絕再發菌、實在、寧用本藥一滴、勝於使用無責任治淋藥一年也、況藥價又低廉、實爲淋病患者、絕大甦生福音也、即請試服——

普及藥……一圓九十錢

鼎鼎大名博士所著『淋病及其絕對療法』所謂係淋病患者之寶筏祇限此次由本社無償奉贈

日東製藥合名會社
東京市芝區三田通新町十三番地
振替東京三五〇一九番 電話三田一六八五 一六八六番
總代理店 合名會社 河原商店
○全國著名藥房皆代售
○當本藥房貨淨之時定貨便能急速送上
○有急性慢性婦人用三種訂費時祈註

胃腸病專門藥
紅色造福
統治一切胃腸各種難治病症確有實效
大盒二元 小盒一元 大打二十元 小打十元
嬰兒聖藥
李氏小兒滑藥
治食火食熱嘔吐泄痢青便瘦弱脹肚諸痞俱效
每袋四角打三元六角函索即寄空函不復
總行奉天大西邊門外鴻育堂藥店

實用西醫寶典出版
各種新奇妙法 中西醫師必讀
曾壐忱 李笑風 合編
洋裝布面金字精裝一厚册
特價預約
本書內分三編上編述各科要症於每一症詳述原因病狀及治法處方又增新藥多種於方內中編述藥品中毒而對於慢性鴉片中毒之療法(忌煙)尤有奇方良藥按方診治手到患除下編述醫師須知舉凡各種療法杏細菌法各式表圖無不應有盡有全書計六百餘面洋洋數萬言插圖七十餘幅一目了然洵爲醫師臨床必需之品
本書特託奉天東方印書館精印於本年五月十五日以前出售預約以百部爲限購者從速
附記 遠處以郵局滙票或滿洲中央銀行滙票向趙壐忱(地址詳手續欄)訂購
購買手續
訂購預約者請向下列地點函索目錄 撫順新站西四條通茂德東房絲交趙壐忱收
定價 每册國幣參元伍角 外埠郵費貳角
預約 每册國幣貳元伍角 郵費在內
預約代售處 奉天 章福記書局
(預約五月一日期滿)

檢眼

水晶茶晶驗目配光
奉天城內中街路南
開明眼鏡公司

哈佛司

「振動不感錶」
樣式新奇 機械堅固 走時準確 定價低廉
合名無限公司 森洋行
本行 奉天春日町八番地 電話日長二〇三一、三七一二番
本行 奉天春日町八番地 電話日長二〇三一、三七二一
分行 大連連鎖商店街銀座通 電話長四一三二、四一三一
分行 新京中央通四八番地 電話長三八七三番
出張所 遼陽一幸町六九番地 電話一〇

省令調查各縣 帝國公民協會 欺騙情形

【吉林】省公署茲查有社團法人帝國公民教育會、以滿洲總支部或支部名義、用欺騙手段、募集會員、對於各縣教育局職員、及各種學校職教員、有強迫入會之行經、文教部及本署均所許可或默認之事實與日本文部省內帝國公民教育會、并非同一機關、文部省亦與之無何等關係、茲特令各校長各教育機關、及各市縣、將該協會不法行爲、以及各教育機關職教員損害情形、均實調查呈報以憑核辦云、

扶餘各界 施糧放粥

【扶餘】縣長鄭頤津氏、關懷民瘼、道德爲心、自去冬米糧高貴、貧民缺食、不得生活者甚衆、鄭縣長體恤民艱、發起募捐善舉、本縣各區農商樂善君子、於本年一月間在縣城設立粥鍋二處、一在東關外慈善會院內、一處在西關外路南、貧人得救、感德不已、樂善協助者、有警察大隊長趙有金、爲人忠厚、急公好義、自己布施之外、復在江西採買紅糧、衆爲勸募、四方奔忙、不辭勞瘁、實屬可嘉、再有大成增經理兼扶餘協會長陳玉堂、見善即爲、尊德樂道、可欽可敬、又增盛謙燒鍋財東韓瀛洲、自施紅粮一百五十石、對於粥鍋甘爲出力、至於粥廠內作炊伺飯人等、均係樂善之士、助工分文不取、米粥碗箸清潔、最重衛生、每日兩餐、午前八時、午後三時、兩廠食粥人數、一千五百餘名、我扶邑自立粥以來、窮黎得救、仰賴官民合德、成此善舉、樂善諸公、功德無量云、

熱省成立 帝國教育會

【承德】縣公署奉令組織滿洲帝國教育會承德支會、於日昨(七日)午前十時、在教育局舉行成立會、並選舉正副會長及當務理事等、當時縣長因事缺席、到會教育局王局長、及全市縣立各高初小學校長教職員等五十餘人、首由王局長致開會詞、次由白校長說明選舉辦法、當即用不記名聯名、投票選舉法、選舉教育局長王兆榮氏爲正會長、白元良及白鳳麟二人爲副會長、劉全明胡之顕等五人、爲常務理事、經全體決議通過、繼開成立會、由會長致詞、長官訓詞、來賓演說、會長答詞、完畢於午後三時、撮影散會云、

警局裁撤七分所

【營口】警務局鄭局長、現奉警廳令、由四月九日起、實行將市內事務較簡之分駐所裁撤七處、其分所長警士、分派各分所服務、以厚實力云、

令各村長 認眞服務

【本溪】本溪縣公署內務局局長吳玉璞氏、久歷政界、經驗宏富、學問淵博、穩重老成、幹練有爲、任職以來、頗多建樹、對於地方村政、尤積極整頓、以期王道善政之普及、各區村長、自經村長訓練所畢業後、回村服務、成績頗佳、較之往昔未受訓練時、實有天壤之別、今吳內務局長復恐各區村長日久生懈、遇事不免有疏忽之處、於四月八日、特通令各區村公所村長、對於警署令辦事項、務須盡心遵辦、更須本王道愛民之宗旨、認眞辦理村務、承上啓下、共襄王道政治之良策、俾人民永享王道樂土幸福云、

勸驗師範之苗圃

【延吉】本埠省立延吉師範學校校長杜惟一氏、鑒于間島開省後、金民政廳長、劉文書科長、前曾提倡造林、該校亦有造林之義務、呈准省署劃學田兩晌、以爲造林及苗圃之設計等情、會誌前報、近日省署經現科長與學務科長、爲明瞭該校苗圃之內容、昨九日午后一時、偕同杜校長赴苗圃勘驗一週云、

友軍砲火下 斃匪十七名

【山城鎮】本月一日、有股匪五六十名、被東豐縣警察騎中隊、追至南四區橫道河子祝家大院、該匪悍甚、極力抵抗、圍攻數小時、斃匪甚多、官兵陣亡一名、傷二名、相持之間、適所請之駐山城鎮日本守備隊、分乘汽車一輛、趕到用大礮轟擊、室廬俱焚、匪始無處隱蔽、冒煙豕突而逃、是役也、只斃悍匪十七名、僅死房主夫役一名、當礮火橫飛之下亦云幸矣、

舉行吹山氏慰靈祭

【金州】警察署於四月十三日、爲本署前剿擊胡匪殉職之警部補吹山氏之十五週年紀念日、故該署於是日齊集警員人等、至南門外南山上紀念碑前特舉行慰靈祭云、

熱河丸處女航 十七日進港

【大連】繫泊東京灣芝浦中之日滿航路新造船熱河丸、月之八九十日間、在東京舉行盛大之就航披露宴、十四日由該港起航、開始處女海航、十七日、新進大連港、入港之當晚一泊後、至十八日朝、召請各關係側、設宴招待十八日午後任令全市民衆、登船觀覽云、

水署抗議 華監禁渡滿苦力

【大連】中國官廳、近對渡滿之苦力、行以無理彈壓、因故爲生所迫之勞働者、頗感維艱、煩言嘖嘖、日領事館、雖迭行交涉、無如置之不問何、近來青島芝罘威海等港、皆派員監視、凡逢乘船渡滿者、拘而監禁、且監押大東公司人員咨意而行、大連水上署、數據大東公司請求、仰爲善處、是以泉田高等主任、昨與屬員討論之下將提起抗議于華側云、

市當局募選繪畫

【大連】大連市衛生課、爲圖大連市街之清潔、保重民間之衛生與健康計、首訂防止煤烟等情、自設立煤烟委員會後着着研究進行、關於市內諸所每年每日降烟量、及家庭焚燃之方法、業已調查明瞭、發表在案、爲期防烟之效果、難免有未週知諒解者、是以重行廣大宣傳、先由民間募選防烟之繪畫、製成宣揚書、隨處撒佈、以資週知云、

城區警察署 緝捕神速 搶匪盡獲

【呼蘭】城區警察署管界倉下屯住戶傅水◯家、於昨九日晨二時、被匪◯搶財物一案、署長馬良圖氏聞報之下、百倍焦急憤慨、當派由司法主任張濡儒、暨外勤監督王承興、張廣岱等、前往現場勘助、並召集所屬官長警訓話、即以不破案不止之精神、責令各官長警等、竭力緝訪、務達破案目的而後已、旋由南門派出所警士金集成、探得線索、秘密報告結果經馬署長支配屬官長警等馳赴該匪潛藏等處、嚴加搜索遂將插籤者吳吉太、匪首李春發、夥匪王鳳山、陸景有、劉鳳山、李占林等六名、先後逮捕、並搜出六輪手槍一支、子彈多粒、及被搶單袂棉衣服被褥烟捲等贓物、完全起出、嚴訊之下、該匪等供認強搶不諱云、查此案於發生後、未及二十小時、竟能贓物俱獲、著有破天荒之功績、是徵該署長平素對於部下、督飭有方、遇事破格努力之所致也、是以一般民衆輿論稱讚不置、又聞警務局鄢局長、保田指導官等、對此案破獲之神速、當擬分別記功、以示鼓勵云、

集團部請領槍械

【延吉】縣屬第一區管內初建設之新興村集團部之農民等鑒及現值春耕工作時期、而匪共不時騷擾、人民職業難安、欲請求官府貸發槍械、維持農時計、近曾公舉馬慶雲爲代表、呈具縣署、要求撥發槍彈、以維該處之治安、聞李縣長亦准所請、追飭該管警署詳查具報後、再行核酌發槍云、

產業調查團歸來

【呼蘭】本縣籌組織之產業調查團、奉令出發、往各地調查產業之發展狀況、業已調查完了、於今『十』日十二時、由濱北線呼蘭著之列車歸還、現經縣署通知商會、令其與預備宿驛、該會受委後、已安置就緒、均在會內宿泊云、

圖書館館長得人

【錦州】錦縣圖書館館長馬用九氏、學本淵源、氣度和藹、尤任斯席、迄十數載、熱心改善、力求發展、現在成績已斐然可觀頗邀得各方面之好評、館址在市北街牌樓架胡同、文廟後院、計東西兩個院西院奉面樓房房三間、樓上三間爲藏書室、樓下東一間爲館長辦公室中間爲閱書出納室西一間爲閱書室、院之南面有平房四間係閱報室、設備棹櫈、墻上張貼、建國週年紀念標語、擁倡民衆陛下登極紀念標語、以知識及教育普及各種標語、以助閱者之徐興、東院正平房四間、墻壁上、滿貼市內各名流書畫品、地下陳列各種古蹟品佈置整齊、觀者歡迎、近來每日閱報者、達百人以上、閱古今書史及雜誌者、達五十人以上、參觀書畫及古蹟者、達二十人以上、成績如斯良好、成謂館長得人云、

日本貨樣展市會 決定三市之開會期日

【大連】日、各府縣貨樣展市會、伴同日滿經濟提携、兩國貿易發展以來、先後、會成績、逐年良好、本年爲第六回展市會、預定會址、爲大連奉天哈爾濱三地、關於準備、刻已完成、三地開會日期如下、

大連 自七月十七日起至十九日止共三日間

奉天 自七月二十四日起至七月廿六日止共三日間

哈爾濱 自八月三日起至八月五日止共三日間

聯袂蒞錦 婁徐二氏

【錦州】奉天高等法院院長婁學謙、及高等檢察廳廳長徐維新、二氏、携同松尾譯官胡秘書官、於月之十日下午六時列車聯袂蒞錦、當由省縣各機關首腦部、各法團、新聞記者、各紳商、歡迎之下、當換乘◯車、下榻於錦縣地方法院、擬由十一日上午九時起、分別視察地方法院、及地方檢查廳、成績良否、然後赴第六監獄、視察、關於犯人之看守是否合法、待遇有無弊端、至下午二時、視察終了、結果尚稱良好、仍訓勉所屬各員、努力改善、邁進無已、婁院長徐廳長、約定十二日連袂返任云、

後新秋 地面復興

【東科前旗】後新秋、原係繁盛區域、自事變以後、日漸荒頹、去年冬月望日、旗公署遷來、遂然成復興地帶、近來商賈日集、上月中旬公議合手坊、於大街路西賃妥市房七間正人位和平、物美價廉、自開迄今、計每日售貨、一百二三十元、少則八九十元、以上大隊一日千里之勢云、

局員署員相對調

【鐵嶺】警務局員劉振世、自任職以來頗爲勤慎、允爲上峰器重、頃以大句警署諸務繁冗、且侯署員局對務亦屬老手、更宜求各該員之人地相宜、因於昨十一日由警局通飭、並令劉局員與侯署員對調、以並求公務之整理、各該員奉令後已準備就新任之途、約於三五日內即當視事云、

警署嚴禁賭局

【四平街】本街近來搶案迭出、經縣署調查、實、日滿毘連、劉滿堂花會局常年成立、與會局跑封與、均在各零賣所宣傳工做、昨十日梨樹縣公署粘貼佈告、爲清盜匪之源、令警察署對零賣所各種賭局、一律禁止、如東市◯骰子局、亦不准擺設、以重保商衞民之天職、而清地方匪盜之源云、

農民高抬糧價

【龍王廟】當此貧民日增、遍處待救之際、竟有恨心農民有糖或者不賣、或者高抬糧價雖有官價公佈、多有不從、實令人可惱、昨九日本埠糧市、有農民負包米數斗、不但未守官價、竟而特高其價、適被◯署查悉、即將該農責斥、並令拿照官價出售、該農等受責已明、遂按宜價分售若無官責其非、有糧者更高抬矣、

教局調查民衆校

【安東】本埠教育局、對於民衆學校、每月終了、調查一次、以資考核、歷辦在案、茲聞該局刻又援例調查、全市民衆學校、計官私立民衆校十一校、共十四級、職教員三十二名、男生六十四名、女生四百十七名、共計男女學生八百十一名云、

七區警署長撤職

【輯安】青溝子、第七區警察署長張仲三、蒞差以來、偏怠職務、頗有壓迫商民之處、曾經紳商控告、當局傳訊、不勝忿怒、即將被告署長撤差偵查、永不復用、該張署長在職期間、野蠻性成、外欠債台高壘、現在負被革職、仍故意偏強、前有人去彼處討債、竟被該撤差署長拒絕、口出不遜、那種猙獰態度、令人可畏、幸而剷除否則流毒於地方云、

募賑柳河縣火災

【西安】西安縣公署、准柳河縣公署來函、因該縣前之火災甚大、請爲募款以資賑濟情關義鐸縣長、以救災賑民、實爲要務、况柳河儼然鄰縣、尤宜極力協助、除將縣公署所屬各機關人員、均經使之認募捐款外、並向西安日滿各機關、一律募集款項、所謂多多益善少亦歡迎、只要樂輸、則爲熱心公益、現經安邑商農教各會首領、亦均協助募集柳河火災賑款以資救濟云、

青山帮匪綁人票

【海城】縣境十區附馬營村住戶李國全家、當於月之十日晚十二時許、突來步匪十餘名、(匪首報字青山)闖進屋內、將李國全綁去、並搶掠財物若干、旋即帶票逃竄、及逃抵八區界雙廟子地方、適被白石寨張自衛團隊長張漢臣、團丁趕至、當與匪等接仗、約歷一小時之久、匪等始逃逸無踪云、

捉罰女招待

【四平街】本街鴉片零賣共有八家、共有女招四十名之多聞零賣所並不發給薪金、與煙客燒煙時、任意索◯小費、情投意洽者、有三五元奉贈者、日前警察奉令取締女招待、一夜之間、在各零賣捉捕二十餘名、王署長因該犯初次犯罪、每人諭罰三元五元之罰金、以重王道法律、而正風化云、

劉升堂卒死

【承德】南營子街寬胡同住民劉升堂、年五十餘歲、素無疾病、於日昨(八日)因事赴西大街、行至西旱河沿地方、自覺心神不寧、四肢無力、難以行走、遂喚洋車乘坐返家、行至二仙居橋南、竟卒於車中、經路人發見、遂將洋車喚住、攙於道左、冀其蘇醒、一面遣人至伊家送信、及其家屬趕到延醫診視、早已無救、當即報延該管警所驗畢、抬返家中、治喪葬埋、計自病至死、尚不及十五分鐘云、

居間疏通

本短評欄歡迎投稿然必須另具眞實姓名住址加蓋名章否則無論事實如何槪不揭載

質問之部

新京頭道溝郵局長大鑒查梨樹縣緊接南滿鐵路交通久已大便關郵寄物件從無積壓莫不按◯遞到敝人服務東站有年平時所有往來信件亦尚如期收到無誤惟自本年以來於一二月間收到梨樹◯信按照郵局戳記日期有遲到十日八日不等茲於四月八日又接到梨樹縣發來家信一封查原發郵局所蓋戳記係四月三日指計又已經過六晝夜始行遞到如此任意積壓貽誤事體殊屬非淺究竟此項遲到信件在何處積壓 貴局負有專責敢請秉公答復并希嚴加整頓以淸積弊而利交通實爲公私兩便即頌時祺 公民一份子啓

第威德潤腸丸

有平肝潤腸開胃之功效

此丸藥性溫和老幼咸宜有平肝潤腸開胃之功效凡患便閉或大便無常者服之尤見靈效服後既不腹痛更無猛烈冲瀉之弊

各大藥房均有出售

佳餚滿桌 尚嫌之味

霹靂一聲震動全滿之 裕和祥綢莊 收店大拍賣三十天

○經濟衰落營業不振
○奉總莊命收束回南
○所存綢緞五餘元
○不顧血本限期肅清
○其價之廉等于奉送
○貨底招盤舖墊出售

于四月十一日起

為日不多欲購請速

上海國花緞每尺二角八
摩登芬芳綢全三角五
加重老九串全五角五
眞絲杭湖縐全四角
印花印度綢全二角八
其餘有三分錢壹尺起的
種類極多不及詳細登載

地址城內中街電話二三七二號

合名會社 大倉組

營業科目

電裝電機 各種機機 鐵道材料 五金雜貨 銀鐵水管

硬煤煙煤羊毛皮件呢絨五穀棵貨
電氣機械器具海味肥料汽車並其
材料油類木料焦炭硫磺黑鉛道木
洋火綿花洋絲洋布

包辦工程 代理水火 人壽保險

總行日本東京京橋區銀座通二丁目七番地

分行 北京、天津、上海、漢堡、西本溪、倫敦、紐約、九江、香港、奉天、營口、大連、其他及以上主要地方

出張所奉天浪速通四六番地
日本電話 二一八八四番 二一九四九番
總辦室 三五七九番
總辦公館 二五六五番
滿電話 四四六一號

三井物産株式會社 奉天出張所

本店 東京市日本橋區室町二丁目一番地
資本金 壹億圓(全額拂込濟)
奉天市大西關

辦理品目

大豆、雜穀、豆餅、鐵道用品、自動車、電毫、其他機械類、建築用品、洋灰、砂糖、紙類、麻袋、麻系、五金、木材、化學肥料、工業藥品、各種食料品、紅茶、海產物、羊毛、毛織物、中國靴、地下足袋、人絹、織物、其他雜品、保險、火災海上自動車各種保險

電話

所長 大豆 麥粉 洋灰 織物 雜貨掛 機械金物掛 火災 庶務 勘定 滿洲國電話
雜穀掛 砂糖 木材 藥品 麻袋掛 油類 食料品 海上運送保險掛 通信掛 出納掛 一般用

二三二九 二五五〇 二三二九 二〇七七 二三四二 二〇三五 五五九一 四三六八 四一五五
二五五〇 二三一二 二五五〇 二三一二

腎虧百病生

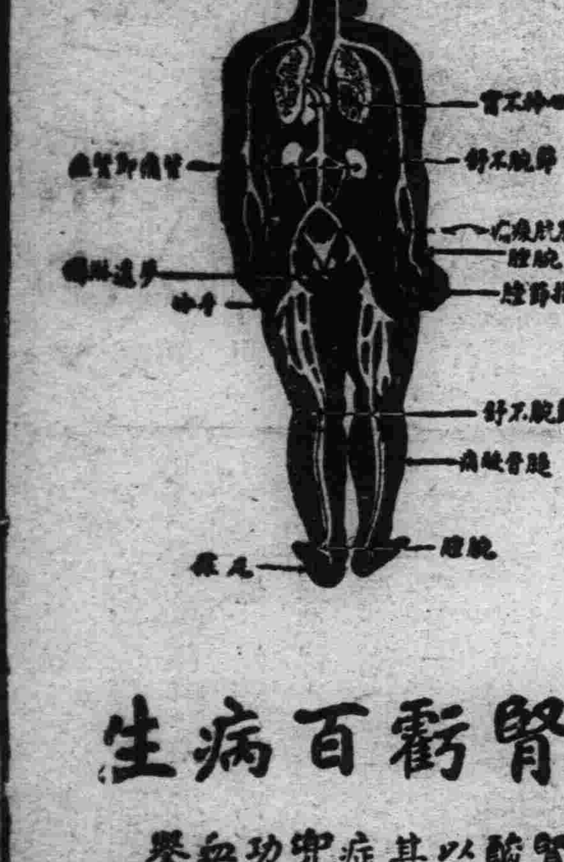

腎為濾清血中尿毒之器腎如虧弱則尿酸之毒質隨血液之循環侵害身體各部以致病痛發生上列各症即因腎虧而起其最顯者為背痛腰痠若不速治釀成重症為患甚矣

兜安氏秘製保腎丸為專治腎虧之良藥功能化尿酸利小便清血液補腎力腎強血清身自健矣凡患腎虧者宜速服此信譽久著之保腎丸也

上海江西路四八九兜安氏西藥公司啟

各埠藥房均有出售

汽車不能行動上那個醫院去吧！
呵！呵！……是就去！

修理各種汽車及製造附屬品
中古汽車買賣
發售新舊汽車零件

奉天大西邊門外南一經路
極東汽車工廠
日電話六六三九番 六〇三四番

測量 製圖 機械器具一切
製作修理販賣

東京玉屋商店滿洲總代理店
奉天若松町三十二番地
水上洋行奉天支店
電話二三一一番

殺菌止淋丸 一經服用直達尿道止濁定痛

本劑對於淋濁各症可謂屁對有效、主治各種急慢性五淋白濁、以及由淋毒引起之合併症、如副睪丸炎攝護線炎、膀胱炎腎盂炎、及女子淋病、凡他藥罔效者、服本劑無不準確、其主要作用爲殺菌利尿、鎭痛、消炎收歛、直達尿道、止淋服藥之後、淋之劇烈症象能迅速緩解之卽頑固之慢性症、概於一星期內、亦能漸趨良好洵屬極優秀之治淋特效藥也、定價、每小盒現大洋一元、中盒二元、特製大盒三元、另備說明書、函索卽奇、外埠函購、郵費不加、但信日必須掛號、以免遺誤郵票九折、

奉天大西城門外電車站
英美大藥房啓

歐美生乳藥

有兒無奶 其母必憂 但世有生乳、強身、補血之妙劑 此劑爲何、卽歐美生乳藥也 藥盒印有飛艇爲記

【謹告假冒】

定價每瓶一元二角

總發行奉天鼓樓南
歐美大藥房西號

全治皮膚病 天恩水

効力本位

自來皮膚病藥、與化粧水大同小異、效力微薄者有之、使用不便、粘如意膏藥者有之、又或刺戟痛楚、似有效果、而效力可疑者、亦甚繁夥、敝院爲彌補既往皮膚病藥之不足、迺有皮膚良藥『天恩水』之發現『天恩水』對於左列皮膚諸症之適切、聲譽久著、今者、正皮膚疾病跋扈跳梁之時、務望各家庭內、常用皮膚病良藥天恩水爲要、

●狗皮癬●陰囊疹●輪癬●疙瘩●疥癬●瘰子●爛瘡●禿瘡●粉刺●白頂瘡●痒癬●疥●腿癬●酒刺●鱗癬●濕疹●火傷●嘴唇肛門糜爛●雀斑●漆蝕傷●蚤蚊蚋臭蟲毒蟲咬傷●皮膚皸裂●藥用於粗裂皮膚不痛、不傷眼睛、不臭、不污、用法簡便、痊愈極快、

天恩水定價 貳角 參角 伍角 壹圓 貳圓——送費國內六分

全國各處藥房、皆有販賣、萬一貨缺之際、請用郵局貨到交欵辦法、向左記發賣本舖訂貨、卽時送藥

肆上仿造品甚多購買時務希指定天恩水之名爲荷

發賣元
東京市芝區田村町 電話芝一八七四番 振替東京六〇二〇番 東京藥院
大阪赤十字病院前 電話天王寺三五六 振替大阪五八六八番 東京藥院

醫士張夢九七世眞傳特效葯

嬰兒福
主治 食積痞塊驚悸失魂 腹痛泄痢嘔吐抽搐 瘟疹瘟毒一切時疫 呼吸喘促咽喉種痛

消痞散
主治 諸般痞症腹泄脾虛 面黃肌瘦健胃理脾 消化不良平常嬰兒 日服一次格外肥壯

本堂應診醫士 張夢九 黑顯廷

總發行奉天小西關寶慶堂藥店

◎全滿南北馳名哈爾濱金勃先藥房秘製鹿胎參茸配合的婦女救星◎

調經聖藥 婦科三寶 種子仙丹

紅緞子仙膏 調經養血丸 帶葯暖宮丹

本號爲鹿胎參茸等品製劑、在南北滿行銷數十年、頗蒙各仕女歡迎、日鮮中俄各內地皆不惜千里、來函郵購、日收此項謝函無算、按滿洲本爲蓑茸鹿胎之產地、就近購揀配製、故貨眞價廉、

紅緞子仙膏治經血不調赤白帶下行經腹痛 血色不正子宮寒冷腰疼腿疼不孕小產經閉枯乾 血癆症面黃飢瘦少食難眠頭迷頭暈氣短咳嗽積聚痞塊如患血少經閉如用帶藥 數日後病塊化下多年瘀滯病塊卽消內服調經養血丸 能調經養血開鬱順氣凡婦女百病無不藥到病除百發百中紅緞子仙膏 定價大貼國幣四元中貼二元加料每貼六元帶藥暖宮丹一付一元（調經養血丸）定價一料國幣四元

△注意持報購紅緞子仙膏者均照 定價減收一半卽加料者每貼實收國幣三元大貼者二元中貼者一元另外奉送暖宮丹一付

總發行哈爾濱道外十五道街
金勃先藥房啓

黃色補丸 大贈送買一盒送兩盒

黃色補丸

主治先天不足房事過度手淫滑精身洩嗣萎短小陽萎不舉房事不久見色早洩老年精衰精神困倦頭暈眼花耳鳴心跳 夜不安眠凡因腎部所傷腰膝背痛酸軟無力形容枯瘦各症服此藥特別神效 常服保腎安神陰身體壯健房事快樂補血生精藥性和平 男女老幼均可服能補腎扶陽開胃健脾增加飲食強壯 身體萬試萬靈今特提出一萬盒作爲贈送之品以昭效力而便推廣 定價每盒大洋一元五毛買一盒送兩盒買半打八元五毛贈一打

代理贈送處

江省德泰盛 赤峰道生藥房 奉天日站恆濟堂 公主嶺三合德 錦縣同盛居 遼陽義合堂
淩源萬育堂 遼源德泰順 大連華泰藥房 四平街天德堂 安東東益增遠 千金寨信仁堂
圍場大德元 熱河全富興 奉天大成藥房 新京中西藥房 營口洪春堂 開原德祥厚
平泉永裕堂 遼中慶昌隆 吉林東升建 江省五洲藥房 洮南德房仁 鐵嶺和發久

大贈送總發行哈爾濱道外中十五道街三多藥房

君食過飽乎

當然有時君食過飽且誰不有時如此然則君宜稍稍預防此飲食過度之弊害防之之道維何卽飽食之後立卽服此韋廉士紅色清導丸是也如是則腹痛氣脹胃痛洩瀉諸弊害可免矣卽在平時清導丸亦爲君免除腸胃肝經各疾最大之保障蓋其清潔內臟之功和平澈底故能使君常享康樂也 江蘇常熟西北鄉金村鎭公恒昌木行主人盧半農君來書云「鄙人前患胃呆便秘形神萎頓屢服湯藥終歸無效嗣遇大陸藥房顧玉麟君囑服韋廉士紅色清導丸試服不久卽得大便通暢食量增加諸病若失至爲感謝」 清導丸係純用植物質製成平肝導滯無峻瀉絞痛成癮諸弊 各藥房均有出售或逕向上海江西路四五一號韋廉士醫生藥局函購每瓶大洋七角六瓶三元五角郵力在內 一切信件可由奉天和記洋行轉上海韋廉士醫生藥房

韋廉士紅色清導丸 PINKETTES

美國 巧拿淋 新到

主治 五淋白濁。便尿不清。尿道潰爛。小便困難尿中混血尿道閉塞。膀胱發炎。疚濁重症請購試之定能應驗如神一瓶除根永不再犯

代理店

奉天五洲藥房 奉天中西藥房 奉天大德生 奉天歐美西號 奉天歐美東號 奉天大吉祥 奉天北市場恒濟堂 奉天大西關泰和堂 奉天同德西藥房 奉天利亞藥房 四平街天德慶長堂 四平街欽順興

四平街德慶興 洮南永和堂 洮南和蔡藥局 遼原大德慶 遼原廣生堂 遼原德聚成 通遼和發藥局 八面城德慶同 八面城和發增 范家屯天德新 范家屯天德慶 范家屯端生祥 新民屯新發德 溝幫子廣生堂

錦縣福隆永 錦縣福金生 義縣大增號 綏中東和堂 山海關公和祥 開原德祥厚 開原德泰臨 開原生全堂 鐵嶺福合盛 鐵嶺合發久 昌圖德泰玉 公主嶺三合公 千金寨信仁和 本溪縣春興堂 本溪縣誠慶堂

鷄冠山興德厚 鳳凰城大生恒 鳳凰城大德生 安東福興堂 安東大生東 安東恆興藥行 安東東益增 安東瑞祥泰 安東福春堂 遼陽義和堂 遼陽源興仁 遼陽天鋌成 遼陽天福順 海城德增福 蓋平大一堂 大石橋衛生復 營口保興長 瓦房店康德記 普蘭店志養成 普蘭店康德記 錦縣順義成 金州志義成 熊岳新泰成

大連西崗廣興堂 大連西崗天和藥房 大連西崗志義成 大連同德藥房 大連市華泰藥房 大連市華西藥房 大連德記西棧 大連增盛藥房 大連康德記 大連德記全棧 劉家屯 志義成 三十里堡志義成 旅順仙芝堂 全大德堂 新京世一堂 新京同德堂 新京天和堂 新京天育堂 新京中西藥房 新京泰和祥藥房

新京義和謙 新京天益慶 張家灣德泰增 雙城堡世昌增 雙城堡德興厚 雙城堡永德堂 阿城世昌永 阿城世一堂 阿城永德堂 一面坡玉盛隆 一面坡德和鋌 橫道河天合堂 梅林站會春福 寧安縣振興堂 寧安慶升堂 寧安大和堂 安達站誠泰裕 安達吉盛隆 安達縣延壽堂 呼蘭河錦和彩 呼蘭河天和堂 呼蘭河德興恒 呼蘭復閤堂

呼蘭河永德堂 通河縣同發興 通河縣和發通 甜草岡新來春 昂昂溪育生端 巴彥長發藥店 木蘭縣和發全 同賓縣吉盛宏 方正縣和發長 三姓德慶昌 三姓同益和 三岔河同慶和 三岔河天德堂 三岔河同順和 扶餘縣慶昌福 農安縣德泰增 克山縣德興祥 樺甸縣天益堂 蘭西中西藥房 大賓衛生藥房 海拉爾洪德堂 西集廠同發德 明水縣廣智和

烏吉密大德昌 佳木斯德慶宏 賓縣榮陞久 拜泉濟泉藥房 烏球河天義慶 十二井子同盛泰 林甸成盛永 二克山順盛茂 富錦泰華西藥商行 吉林泰華西藥房 黑龍江泰華西藥房

設無處購買請駁欵寄至總發行所哈爾濱立卽奉上不悞價目每瓶本洋二元五角每盒廿五元

這是空前未有之發明淋濁除根聖藥巧拿淋丸(Gonorrhoea Tablets)專治疚濁淋症醫藥無效或時愈時犯試服此丸定可斷根因該丸內含三大要素卽一純檀香(Sandal)(二)沙斐爾(Seeii)(三)梅天靈藍(Methylen Blue)此三種藥品均係殺菌滅淋清掃尿毒之貴重藥料凡各國醫學博士無不大稱贊爲決妙品

奉天代理店鼓樓南總發行所
大成大藥房

日文 漢文 英文
東洋打字機

實務界之一大福音 完備之縱橫併用機

販賣並應需印書 日文英文打字機生短期養成代理店

滿蒙
小林又七支店出張所
奉天日站春日町一二 日電園三五〇一番

德國 忽蘇爾 氣喘藥

全國葯房 全球醫師一致推崇專治氣喘唯一良葯
分銷處○瀋陽中街路北○中法大葯房
均有出售 去年在德國鎭內曾行銷一千萬盒以上

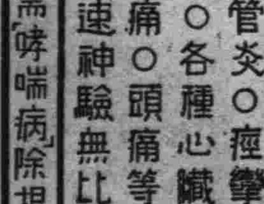

治療 氣喘，哮病，氣急，呼吸困難，新舊咳嗽○枯草熱○慢性支氣管炎○痙攣性或搐搦性咳嗽○各種心臟病○感冒○神經痛○頭痛等症○服之奏效迅速神驗無比！

如需哮喘病除根詳細說明書函索卽寄

中國獨家總經理
華商履瀛西藥行
上海九江路一百五十號洋房

社會小說　財色婚姻（二四一）

（儒丐著）

二十二、婚禮完成兩相如願

我很小心的服事他。務期使老人歡心。得到精神上的安慰。並且我還買了好多關於看護及醫藥常識的書。因此我對於醫理。參悟了不少的知識。便是醫師不來。我對於祖父的症狀。也能判斷一個大概。所以近來我頗有志於學醫。我們沒病的人。天天嬉嬉哈哈。實在不知有大多幸福。但是我們把呻吟床褥的病人。仔細看一看。那眞是苦的不堪言狀。如果一個醫師。若眞能本着良心。不問貧富。把病人的病急速治好。他們的功德。眞可以說等於佛心。無法讚頌的了。可惜現在的北平。時醫多。而良醫少。我的祖父在病榻上。受了將近三個月的病苦。到底不能挽救。瞑目長逝了。彌留的時候。敎我問你好。鐵賓。祖父疼過我們。如今就這樣舍了我們。我們能不哭嗎。

金珠讀到這里。那眼淚也就止不住的落下來。

祖父的脾氣。你還不知道嗎。他老人家是個樂天派。常說人的幸福。是和生命不能分開的。有生命纔有幸福。一旦生命盡了那幸福也就完全取銷。活着時。得不到一日的享用。死後却極力鋪張。講求厚葬。那眞是毫無一點意識的事。所以他老人家遺囑。說我活着的時候。一切都享用過了。死後無非是一堆朽骨。拋在那里也可以。埋在那里也可以。千萬不要鋪張。也不要勞動親友。只不過知會幾家最近的親友。告訴他們一聲說。我死了。就得了何況現在大家都忙着掙飯吃。誰有工夫作這死後的虛榮。

金珠讀了這一段倒是很入感的。暗道

『還是這個老頭。有點意思。幸福當然是屬於活人的。天演論上爲什麼講究生存競爭。競爭生存。就是競爭幸福。生人的幸福。種目甚多。推而至於婚姻的選擇。無一不是屬於幸福的競爭了。』

煙海人海

逐浪浮萍（珮珊）

桃紅綠柳。雨烟明媚。茂樹鮮花。春風爭咏。誠盛事也。設使氣轉鴻鈞。東君命駕。而鮑濃之乾坤冷落。溶和之風日蕭條矣。嚀昔之紅絲瑚珊。撫今之籬外悽悽。吾不知騷士牢夫。筆風墨霖之匆。逐流水之或已也。此正謂脫寄浮萍逐浪於茫茫塵海。徘徊於冥堪萬嚀伊始之期也。

陰風怒嘯舟皆恐。萬惡無情是波瀾。一枝浮萍呀！寄棲在…淪衷！本來牠是一個輕柔之身。到處很容易借棲着…他物可是牠所寄棲的物。旣不感覺牠的輕重。又不厭煩牠的痛苦…果貧。因爲牠仰賴着這種天性機靈。所以才不覺得任何淪落。和失魄的苦楚…憂鬱了！但是牠在這樣平和及美滿裡邊的生活。午夜中。還刻刻的牢記着一句古訓。『物極則反』的話。時常的驚恐着和…感泣！怕共『美景無常』這個扁額。懸掛在牠的門楣上。咳！或者是因爲牠的心裡作用和理想的明情？的關係。遽然間從牠恐怕的道路上。邁進了一件不可名狀的不幸事情來。可巧這一天陰風沉沉的怒吼。碧浪濤天和澎湃的當兒。竟一振振的水山波嶽。價天的蓋頂壓來。

(這)…牠那輕微的身軀。自然是談不到什麼抵禦啦…奮舞啦…振拔。就是牠寄棲那個突如泰山的X。都被了無情的白浪。捲入在可怕的風雲。吸入在不可測的晶宮。但是牠呢？想是更不可思議了？(不)料牠竟因爲天具著那樣輕柔的儒質。雖然牠被壓在無情的狂濤裡。可是不多的功夫。好像會遊泳般的漂在水面之上。牠自已四面的環視着。覺得觸目非非。究不知道現在的牠。遑身在什麼浪域波濤。怎麼竟從千鈞一髮裡脫掉了這魚腹的禍葬？猛憶起牠那層世寄棲的X到現在是否像我這樣的安全脫險？(未必)！禁不住兩眶的熱淚珠絲不斷的簌簌滾下唇邊。悽慘着隻身孤影。漂泊在浪裡濤間。受盡了蕩激的苦衷。嘗遍了落魄的幽情。追溯着已往的美景不在。憐念着現在的傷魂離堪怎卜着來日歧路倉皇黎在何方？！止不住心中怦怦…的在…跳着！血淚滴滴的在…流節着…流着…！投於新京客窗

名勝錄

南陽諸葛廬（四）（紫鶴）

走下了樓。再從北邊的遊廊中小門經過。入了北院。第一你先看見的是三間東向的神殿。裡邊先主和孔明對坐着。這正是第三顧的初次會面！你可以看見一兩千年前的賢人在『隆中』細談他們將來的大計的神情。就在這屋裡。墻上嵌着聞名全國岳武穆先生所寫的前後出師表。在字畫上。你可以看出忠勇的賢者的內在的性情！那筆力的遒勁。操縱的活潑。其狀或如遊龍。或如臥虎。或似飛鴻戲海。或似流水聞重……錚錚金聲。無怪國人以一睹爲快而確使人歎爲『觀止』了。

出了殿門你往前走去。行不數武。同樣的是東向的三間神殿。裡面坐着的是關公和翼德的像。這正是尋訪孔明數次未遇而起的暴躁和激怒的描眞！在此可以看出豹頭環眼虎鬚燕頷的燕人翼德躁惱的神情。瞪眼將鬚似乎要發作起來左邊關公赤面長髯慷慨雍容的態度。莊嚴而沉靜的坐着。眞的好似『如見其人』。

在大殿右邊。有一個角門。折曲的通到方丈之中。院中異花雜植。房屋淸淨而寬敞。的確是個可愛的所在。

方丈前院有本祠私立小學校一所。學生皆自然之嬌子。天眞而活潑。得非孔明先生之遺德所致歟！

倦遊歸來。拉雜述之。爲磚爲瓦。在所不計！以誌不忘。

三月十九日於古宛

迎春集韻三十首（有序）（翟鏡淸）

東風一扇。遙送春來。天地爲之改觀、雲烟爲之變態。山河爲之毓秀。日月爲之增輝。其他萬物萬象之具有生機者。大都及時而蘇。日趨繁盛、而食聲被色之倫。熙來攘往。爭名於朝。夜寐夙興。競利於野者。亦無不睹此盎然之景色。奮其蓬然之精神。作一年之大計。求萬里之前途。運帷幄之籌謀。圖事業之發展。噫！春之時義大矣哉！

余本騷人。情般望治。逢茲佳日。適彼樂郊。但見夫春陽之融熙。春氣之積鬱春光之明媚、春色之迷離。鶯鶯燕燕。都喚春聲、蝶蝶鶼鶼都生春意。山山水水都蘊春情。草草花花。都含春思。坤元初啓。無地不致中和。乾德方亨。有天皆開化育。推原溯始。大抵皆陽春之所賜也！

茲者。遨遊郊野。得沐春風。俯仰乾坤。幸瞻春日。不覺喜發於中。感生於視。折節卑躬。以迎青帝。敬禮之餘。情猶未適。因而拜手賡歌。集韻三十。郊寒島瘦何敢言詩。聊向葵傾、聊以見志云爾。

青帝歸來日正中。歡迎歌唱萬聲同。峯巒列笏羣朝北。楊柳隨風盡向東。得位當陽人自重。降階倒屣禮何隆。眼前不少新生意。都化青機入草叢。

双柑斗酒手携筇。足踏芳郊迓御容。在上有天皆化育。當前無象不熙雍。烽烟海內時方靖。霖雨人間望正濃。盼到春歸歌且舞。笑看風虎會雲龍。

水也消融雪也降。葱蘢淑氣滿鄉邦。踏青客去爭馳馬。拾翠人來競渡江。綰轂四時天只一。厚生萬物地無双。春恩大可侔天地。日送晨曦照曉窗。

喜報東君任有期。爭先惟恐駕來遲。遙瞻曠野青遮路。高拂垂楊綠挂絲。草木同沾新雨露。山河共仰舊威儀。馬前欲問春消息。開到梅花第幾枝。

導引車塵緩緩歸。惠風盜暖日朧輝。塞鴻群自南天返。梁燕多對故壘飛。蝶夢醒來花正好。馬蹄沒去草初肥。回思慘淡寒多景。今是眞堪悟昨非。

「紅顏薄命」論（上）（維芝）

『自古紅顏多薄命』

差不多是每個受過教育的女性。都這麼慨嘆着。

這裡。說是每個女性。似乎有些語病。正確一點說來。應該說是。閨秀。才對。因爲閨秀們所受的教育。大都是詩詞之類的東西。而這些東西呢。不是對花墮淚。便是對月傷懷。閨秀們讀到多了。便往往以多情種子的所謂『紅顏』自居。於是。稍微聽到一些風聲雨聲。便起了不勝飄零之感。要是在愛情上起了小小的風波。受了一些挫折。那更是自況爲敗柳殘花。除了困鎖在愁城了此殘生之外。簡直再不會想到有第二個辦法。而在這憂憂鬱鬱的生活中呢。春花秋月固然是極容易起感。而在黃昏或是淸晨。也會沒來由的掉上幾滴眼淚。『自古紅顏多薄命』。便成了日常的聖經或是格言。這時候。自己便儼然成了所謂『佳人』了。

到現在。女子們所受的教育固然再不是詩詞之類的文章。而閨秀們也再不關在深閨綉閣裏。至少。她們也不再金絲籠裏過着生活。她們已從狹窄的金絲籠裏飛到了自由的園地裏。在大自然的懷抱中上下往來的飛翩。雖然這自由的園地裏。並恬靜齊謐的。不會有獵人的闖入。所以她們日常的生活還是像在金絲籠裏一般。對於生命的迫害不會有。但是。和處在金絲籠裏時候終究有些二樣。譬如小風小雨偶然也會打在她們身上。而她們的眼光。也從畫棟雕樑中解放出來。接觸到自然的天地。——雖然接觸到的祇是狹窄的日常徘徊遊息的自由的園地裡的天地。（未完）

鷄（悔庵）

時鐘的長針。像蝸蠕般慢慢的向前爬。很吃力的爬到五點鐘。驀地裏一陣淸脆的鐘聲。冲破了沈寂的空氣。好像嚴肅的在告訴人們。已到退値的時間。爲生活而幽囚在辦公室裡的人羣。得了這個命令式的赦令。一個個都抖擻精神的興奮起來。搶了已自的衣帽。匆匆的擁出了大門而散去。我拖着一日勞倦的身子。在暮色蒼茫裏。冒着凜凜的朔風。也向着家的途中走去。

妻開了門。着笑吟的起向門旁退了一步。挺直了腰幹豎起右手。翹着三個指頭。靈的向眉邊一舉學着童子軍的神情。高喊一聲。『敬禮』我不由也忙脫了帽。回了一個鞠躬笑牽着她的手道。『麗！你總是這樣的孩子脾氣！』

『咦！孩子脾氣嗎？還有好玩的東西呢！』說時兩手一陣亂舞。從天井的牆角裏。直送到我的面前。『你看！這是什麼東西！』

『哈哈。這是一隻大雄鷄！』我接着問『是從那裡來的？』妻笑着道。『你猜！我不告訴你』！

我把鷄接在手裡。先看了一眼。微微的想了一下道。『大約是你買的。不然就是人家送來的』

『你這話太活絡了。可算一點兒根據也沒有。渾要常常自稱是位東方福爾摩斯嗎？還是讓我來告訴你罷』。她兩手牽着我的左臂。嘴裏輕輕的哼進行曲的調子。連跳連躍的同我走到屋內。

我把鷄放下。妻去抓了一把米洒在地上。鷄把兩翅振了一振。頓時地板上很有節奏的發出了丁啄米的聲音。妻更樂得拍手笑道。『你看！牠多有趣多美麗呀！』我把鷄又端詳了一眼。見牠烏油油的頭上。嵌着猩紅鮮艷的肉冠。週身披着金光燦爛的羽毛。長長的尾巴、高高的脚趾。活潑雄壯。却是令人可愛。不由我脫口戲說。『麗！牠眞同你一樣的玲瓏和美麗！』妻佯怒道。『我是人。牠是鷄。你怎把我比着鷄呢？我是不能依的』。我也覺得這句雖是笑話。未免太魯莽一點。遂辯白道。『麗！請你不要悞會。世界上凡有性命的東西。都稱做動物。人是其中的一種。不過有大小之分罷了。這並不能算是我對於你的侮辱！』妻反駁道。『那麼我是鷄。請問你是什麼…』我很爽直的答道。『我也是動物之一』『好了。我可辯不過你。不要再大動物小動物的胡纏了』。

妻隨去倒了一杯開水遞給我。挨在我的身旁坐下道。『還是讓我告訴你這鷄的來處吧。後天不是你的生日嗎？我媽因爲路遠。沒買禮物送給你。就託表弟順便帶了這一只鷄。還帶了兩塊錢來。說隨你買點歡喜的東西吃吧』。說時由袋裏把兩元摸出來。塞在我的手裏。還笑着說道。『這一點小意思。請你收下吧』。噫！爲生活所驅使。我眞倆連自己的生日都忘記了。我暗自感嘆的想着。

『謝謝她老人家的美意。這兩塊錢還是請你收着。等要用再向你取罷』。妻點了一點頭把錢收回放進袋內道。『天已不早。你休息一會吧。我要去預備晚飯了』。不立起身來又遞了一枝烟捲。給我點上了火笑着走向廚房裏去。（未完）

別錄　八仙考（趙仲珊）

世傳漢鍾離張果老韓湘子鐵拐李曹國舅呂洞賓藍采和何仙姑八人。爲八仙。但神仙通鑑等書。皆不見載。獨元劉鍾有八仙慶壽。蓋其名始於元代也。予不才。竊輯斯篇。以饗讀者。倘希海內方家。一指正焉。

漢鍾離——訂譌雜錄云。唐詩仙人鍾離雲房。名權。與呂巖同時。嘗自稱天下都散漢鍾離權。見宣和書譜。今人稱漢鍾離。乃誤以漢字屬下。因遂傳會以鍾離權爲漢將鍾離昧且漢鍾離乃地名。非人名杜甫詩云。近聞韋氏妹。迎在漢鍾離。按鍾離權。漢咸陽人。生奇異。美髯俊目。身長八尺。遺棄世事。于縣東四十里正陽洞修煉。世傳之漢鍾離。按即此人也。

張果老——按果老唐之方士。不知何許人。隱居於中條山。往來汾晉間。嘗自言生於堯丙子歲。則天時使韓召之果詐死。開元中。遣使迎之。至京師。尋還山。號通玄先生。

韓湘子——按湘乃韓愈從子也。續神仙傳云。湘少學道落魄不羈。嘗聚土覆盆。頃刻花開。花片上有『雲橫秦嶺家何在。雪擁藍關馬不前』之句。愈不曉。後愈貶潮州。中途遇雪。湘冒雪而來。詢其地。乃藍關也。隨園隨筆云湘乃會昌三年進士。非好道者也。其好道者。別是一族子韓愈詩云。擊門者誰子。問言乃吾宗。自言有奇術。探妙知天工。

鐵拐李——按鐵拐李或云隋時峽人。名洪水。小字拐兒又名鐵拐。常行丐於市。後以鐵杖擲空化龍。乘龍而去。一說李本偉丈夫。常遇老君得道。後出神往朝老君。其徒焚其尸。李遊魂附一丐者尸起。故足跛而貌更醜惡。

曹國舅——按陔餘叢考云。曹國舅爲宋曹太后之后之弟。考宋史。慈聖光獻太后弟曹佾行。年七十二而卒。未嘗有成仙之事。此外又別無國戚而學仙者。則亦傳聞之妄也。道山淸話記云。晏殊乃仙人曹八百托生。所謂曹八百者。豈即其人耶。然又非國戚也。

呂洞賓——按洞賓名巖。一作嵒。唐京兆人。咸通中。及第。兩調縣令。値黃巢亂。移家歸終南山得道。莫測所往。

藍采和——按采和唐宋時人。常於長安市。攜藍而歌。後於濠梁酒樓。乘雲鶴仙去。

何仙姑——東軒筆錄云。永州有何氏女。幼遇異人。與桃食之。遂不饑。自是能逆知禍福。鄉人神之。爲構樓以居。世謂之何仙姑。陶白齋雜記云。何仙姑。名瓊。

——寫於褒縣孔學分會——

靜最可貴（柔益）

『靜』是可貴的。可貴的『靜』！

誰都應該有『靜』的修養。誰都應該以『靜』來應付環境。

我們試冷眼觀察。我們試細心體會。不論國內外。凡是有學問的人。凡是政治或外交家。凡是極有經驗極有修養的人。他們往往都有一種無價的德性——『靜』。

有涵養的人。說話時態度安詳。面色不浮。眼光不亂。我們就知道他胸中『靜』定。反之。一人氣燥色浮。我們就可以斷定他學問淺薄。因爲他根本沒有『靜』的涵養。

登台演說的人。若是態度輕薄。搖手動脚。鋒來襲去。如表演的戲子般。自以爲是『活潑』其實却祗分散聽衆的眼光使聽衆不能細心『靜』聽。同時。若是有演說經驗者。舉止安定。動作自然。『靜』心講演。就能吸引聽衆的注意力。這是因爲他有『靜』的美德。

做領袖人物。『靜』是必需要的條件。不然。遇緊急意外事務。人心惶惶。他再不能鎭『靜』應付。鎭定人心。那麼越弄越糟。必至不可收拾的地步了。

這些都是外表的『靜』。同時。我們也需要頭腦的冷『靜』因爲。有了冷『靜』的頭腦。然後能使思想和明澈緻密。研究學問時。可以理智爲分析判斷的準繩。待人接物時。可應付得當。不受人欺。並且於平常。也能使胸有成竹。辨別善惡。不爲人騙。亦不爲物移了。

但是諸位不要疑惑。『靜』就是『死板板』『老夫子氣』。別名是『活潑』的對敵。要知道此地的『靜』。乃是積極的動中的『靜』。而不是消極的『靜』。是努力向前幹去做掀天揭地事業。不動聲色。做得停停妥妥的所謂『靜』。不是袖手旁觀。或是似『死讀書』的學生們般的『靜』。

春色懷治仁兄（雍伯平）

▲春　月

人生幾見月當頭。感取凝霜洗兩眸。對影二人懷自滿。備看重能水同流。鬢眉如鑑頻朝攬。興味催詩一片稠。每念治仁眞脚懶。騷風未向管寧樓。

▲春　雪

昨夜風寒短榻涼。開窗銀色更凝霜。坐呵凍筆合冰寫。起視飛花着眼忙。淸味宜人名士興。詩囊貽我治仁狂。尋梅剪韭留知己。醉看鞋痕奇趣長。

▲春　風

綏綏飄融四顧中。陽春向我送和風。滿園吹起芳菲動。一坐吟來感慨同。十載禿毫牛秀色。一番詩興仰天空。日來欲覓聯歌友。預祝東風向彼通。

▲春　水

瑾瑾瀏漓洗山川。一望東風醉上船。感想旣過三十載。細吟往昔五千年。性情得快忻旬日。景緻能沾擲萬錢。笑向碧流投妙韻。治仁同我來吟篇。

太田胃散
實質本位
最博好評之胃病藥
本舖 東京 太田胃散株式會社

瀋陽電影院
十六日 十七日 祇演兩天
胡蝶 龔稼農 高占非 夏佩珍 合演
兩套影片循環開演！
爸爸愛媽媽
恨海
（恨海）是由鄭小秋 高倩蘋 精心合演
夫妻之愛、雖然貞摯、但不能因愛情而犧牲己見、古今多少婚姻恨史、都由此而造成！
男女友交、雖然正當、但不能脫離情網而超然潔白 古今多少情場慘劇、都由此而釀成！
化一份錢看兩套片

大西關大街同德堂後院
天光電影院
專映各國鉅片最高尙的娛樂宮
祇映今日一天
福斯公司偉大貢獻
空前絕後野獸鉅片
獅與虎鬪 ◈ 虎與豹鬪
豹與鱷鬪 ◈ 見所未見 聞所未聞

虎魔王
明天開映
米高梅驚心駭魄海空大戰軍事常識香艷絕論鉅片！
世界大海戰

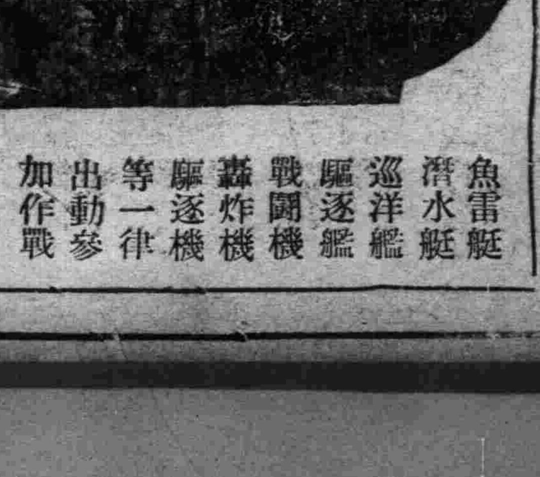

魚雷艇 潛水艇 巡洋艦 驅逐艦 戰鬪機 轟炸機 驅逐機 等一律出動參加作戰

第一商場內
明星電影院
四月十六日至二十日連演五天
天一影片公司 全部對白巨片
名小說家張恨水原著 電影皇后陳玉梅主演
歡喜冤家
注意 票價照常 概不加價
下期開演 又是一套天一公司全部有聲對白巨片
孽海雙鴛
胡珊主演

自用電話三五四二
声市場
東安電影院
四月十六日至二十日止連演四天
上海友聯影片公司偉大出品
武俠愛情說部巨片
是舊小說部中楚楚是俠情片中霸王
四集 兒女英雄
范雪朋 主演
下期放演 荒江女俠 首集至十三集

九星日鑑

四月十六日　舊三月十四日　火　壬　佛　破　室　曜　戌　滅　宿

▲一白之人須戒驕奢、不辦外事則佳丙庚壬吉▲二黑之人此日獨斷專行、易生誤會、須仰上峯之言、甲丙癸吉▲三碧之人不肆我意、而淸濁無所失、丙庚癸吉、四綠之人快樂旋變、成爭論、非注意不可、庚乾癸吉▲五黃之人持心堅固、辦事有秩序則無事、甲乙丙吉▲六白之人不論大小、諸事須辦詳細、巽丁壬吉、▲七赤之人計劃雖小、然漸成大矣、巽丙癸吉▲八白之人此日如解纏結一般、持心須穩長則吉、卯壬癸吉▲九紫之人此日乃幸運不二之日、起業開店尤吉庚辛丑吉

154

鴉片・嗎啡
斷癮迅速安全

福モナール
福嗎那兒

嗎啡類患者用福嗎那兒於愉快裡治療痊愈矣

曾一次患嗎啡或其他同樣類似麻醉藥中毒者、欲中斷供給嗎啡及其他麻醉藥、於爲患者所受之苦痛、終非普通人所能忍受、所謂禁斷症狀、最初即覺有不快感、恐怖感、不安感、或發現惡寒戰慄呵欠、失眠、食慾減退等症狀、謂全身咸感苦悶、呈呼吸困難之狀態、或竟陷於人事不省、而致一命嗚呼者、往往有之、以故、可以充分明瞭醫治嗎啡病症之困難爲何如矣、

福嗎那兒之作用

福嗎那兒、治療簡易、能緩解禁斷症狀之苦痛、且能令長時間安靜、雖將嗎啡類麻醉藥之注射次數或用量、予以急激截減、因福嗎那兒作用之持續性、能亘長時間抑制禁斷症狀之發現、在醫治期間、決不能發生何等嫌忌症狀、一面夜得安眠、食慾增進、体力增加、營養健康、顯然恢復、遂於愉快中得占勿藥矣、

皮下用	靜脈用	包裝
壹圓捌角	貳圓貳角	五管裝
參圓參角	肆圓	十管裝
伍圓捌角	柒圓	廿管裝
拾叁圓	拾陸圓	伍拾管裝

滿洲國及關東洲特約販賣店【順序不同】

大連市浪速町 日本賣藥株式會社
同 吉野町 大正堂商店
同 信濃町 太洋堂商店
旅順 乃木町 田中濟生堂藥店
同 若葉町 宮竹藥店
新京日本橋通 井上誠昌堂
新京吉野町 大和藥房
新京城內大馬路 安達藥房
新京日本橋通 大正堂支店
新京三馬路 丸三大藥房
奉天浪花通 井上誠昌堂
奉天浪花通 鵜原藥房

奉天加茂町 日本賣藥株式會社
奉天小西關大街 井上誠昌堂
同小西關大街 佐藤廣濟堂
安東縣市場通 一木且治藥店
同 同七丁目 井上誠昌堂
遼陽大和通 安達藥房
[illegible]市北五路 新井藥房出張所
哈爾濱道裡石頭道街 旭昇號本店
哈爾濱傅家甸正陽八道街 泰昌堂藥房
哈爾濱八站南馬路五七 日本賣藥出張所

製造元 順天堂醫化學研究所

發賣元 大阪市東區道修町 田邊五兵衛商店

FUKU MONAL

特命檢閱使
張軍政部大臣
來江校軍隊
計十二日早至江十七日早歸京

【黑龍江】中央特命檢閱使張軍政部大臣、來江校閱軍隊一節、業誌本報、玆據確訊謂、張特使已定於月之十二日晨七時二十分、由新京首都搭乘列車至江、同行有我國軍事最高顧問佐佐木少將、此外尙有隨員九名、計陸軍中將李盛唐、陸軍上校劉甫忱、騎兵上校郭若霖、步兵中校楊崇武、步兵中校任廣嗣、步兵中校東田萬次郎、砲兵中校孫家鐸、步兵少校于躍天、軍需上尉淺岡太郎等、至於張特使至江後之行轅、已定設於龍江飯店亦即齊齊哈爾大旅館、而佐佐木少將則下榻於日之初旅館、同時並擬之檢軍定日期於左、
一、十三日午前檢閱第三軍管區司令部、同日午后檢閱龍江憲兵隊、
一、十四五兩日、檢閱龍江第三教導隊、
一、十六日檢閱龍江軍械支廠及被服支廠、
至十七日閱畢於午前七時許由江起程搭乘齊昂鐵路列車至昂昂溪、更由昂站轉乘廣軌線(北鐵)列車至哈爾濱然後再轉赴新京、側聞當張特使未來江之先、省垣第三軍管區司令部即大肆準備歡迎事項、想於張特使抵江之後、其一番熱鬧當必有盛大云云、

吉警界大改革
人事警制

【吉林】警察廳督促下吉垣警察、步步進行改善之中、於十日之警務會議召集、決定各要項、須示遵行、官警實行大更勤換調、崗位之规定、除交通崗、全市二十餘處外、完全不設崗位、實行巡邏制爲二日間、一日休息、一日勤務、每分所設警士八名、分爲二組每組四人、三人一覺夜間勤務由上午九時接值、翌日九時交值、四人中每人一小時巡邏、一小時內勤、一小時查戶口、一小時值門崗、一晝夜間輪流更替服務、休息爲三人小休息不准外出、一人大休息、隨便處理私務、依次推行、特別勤務發生、以休息交出鈉、各分所之內勤等一律取消、交通崗値定專警、每一崗爲値三休六以三人担當(不在八人組以內)每分所設警長一名、於是種警察新制實行之下、各警士可以完全負責、出可擒賊用武、入可擬文編稿、注意戶口、調查外來人客、由本月十二日起實行、警察之整頓且有進步、警士之考試、於十三日十四日、在吉林警察廳中舉行、將來懲奬、以此爲標準、人數官警暫行維持現狀云、

貧民賑粮代辦有人

【磐石】本縣客歲、因地面不靜、農民田地多未播種、是以五谷歉收、食民缺乏太甚、近際青黃不接、難民均嗷嗷待哺、政府當局、以本縣較他縣災害、又爲嚴重、有鑒及此、特又撥發賑糧若干、由大興公司代放一切、聞該公司現派馬某、來磐發放、並督飭各災區負責者竭力賑濟、可謂農民之福星云、

十四歲少女潛逃

【黑龍江】省垣天豐胡同門牌四號附一號振祥店內、住有旅客名徐永芳者、有女名鐵花年僅十四歲、於十日午前十一時頃、忽然宣告失踪、嗣經其父倩人四出尋找、同時更往報警署、請查、但至昨…十一日夜仍未返家亦未尋獲、噫!省垣近日間一般少婦少女們之私自潛逃者、日有所聞、此呈係其家之照顧不週及教育之不足、要亦京會之風氣所使然也、

市役所助役得人

【旅順】市役所宅島猛雄、市會助役、在月間因病作故、略誌前報、遺缺未能久懸、昨十三日召集市會議員、開臨時會議、爲推選助役一名、當場選安前任警察署長高山勝司、爲助役之職、故爲舊地重遊也云、

正陽署檢徽
召集妓女訓話

【哈爾濱】經久之懸案、娼妓檢徽問題、未能實行、滿洲國顧及公衆衛生、與人類之健康、哈爾濱管內公娼一千餘名、於十六日至二十日實行檢徽工作、警察廳方面、恐娼妓誤解懷疑、特於十日將全部娼妓、召集至正陽署、首由署長訓詞、繼則有本廳衛生課員講話、關於花柳病解釋、自午前十時、三五成羣之妓女、絡繹入正陽署、院內集滿名花、大有爭芳鬥豔之勢、門外觀者、擁塞不動、於午後二時終了、滿妓各自欣慰解散云、

何物浪人竟敢
强賣家庭洗濯藥
希望當局速予取締

【哈爾濱】當事變之初、因國人對於建國知識、多不徹底於是一般日本浪人、恆乘機設法搾取民財、或强賣仁丹、或迫按電鈴、人民多不知眞僞、受其欺騙、嗣經當局嚴厲取締結果漸形滅跡、距料日來市內又發見類似日人一名、逐向各住戶、强賣「家庭洗濯藥」、每包國幣一元、每戶三包兩包不等、如稍加拒絕、則聲色俱厲大肆恫嚇、查其所賣之洗濯藥大小類似市上所賣五分錢一包之老火車牌牙粉、藥質係苛性碱摻以植物質造成、每包不值國幣一分、而强賣國幣一元、似此敗類、竟敢於光天化日之下、王道樂土之內、行其强賣欺騙伎倆、實爲日滿親善及純潔之大和民族之蠹物、當局盍不速予取締之云、

消防隊宣傳防火

【通化】入春以來、百物乾燥、大有一觸、即燃之勢、不戒於火、必罹災殃、已數見不鮮矣、乃近日以來、以失愼者竟達數起、本埠自消防隊、成立至今、成績頗見卓著、故該隊於日前、滿街貼傳單若干份傳喚起隊兵注意各項、一體遵照、勿忘爲要、一、現届風高物燥、火警易發之時、凡負消防之責者、晝夜將衣服器械、預備妥當、十分注意、聞警即可出動、免有遲悞之虞、二、消防隊出動及工作、担水時、均按左側行走、免致互撞、拐人傷械、有悞工作、三、每到火場工作、不得擅自回歸、將火救熄後、整列點名、聽候隊長點名時、即認爲未到、照章處罰、彼時勿悔、注意保存、時時看視、刻刻莫忘、切切此傳等語云云、

預防江水汎濫
江堤將加修補

【安東】本埠於江沿所建築之江堤、原爲預防水患、以免河泊爲患、危及人民生命財產惟該江堤年久失修、當局深恐有不堅固之處、將來上水暴漲必發生水患、是以當局對於江堤、亟爲重視、聞當局以開江伊始、爲期江堤鞏固、以期安全、是以對該堤將加以修補、目下正計劃之間、不久即可興工實行云、

開度量衡講習會

【安東】本埠縣公署、頃准新京權度局函開、玆爲促進新度量衡制之普及、定於本月二十五六兩日、在京招開、新制講習會、希通知各販賣人、届時赴京參加、計本埠新制度量衡販賣人、已指走福增則、吉昌永、淸水洋行等三家、此外製造販賣者、一律禁止云、

教育局查學校額

【安東】本埠教育局、關於全縣官私立學校、急待調查、以憑核辦、刻已調查終了、計三月份、全縣學校之實況、共計開學者、官私立學校、一百二十校、二百五十四級、男生一萬零一百七十三名、女生三千二百七十九名、職教員三百二十九名云、

市立實業校授課

【大連】爲深培滿人學生、緩和求學艱難計、市當局籌設市立協和實業學校等情、諸報告備、十數日前招收入學新生等情、至月之十二日、已滿募生之期限、據查希望生徒數、已達預定之四百五十餘名、十五日施行入學之試驗、定選百五十名、二十日舉行入學式、二十二日開始授課云、

失業人設法騙財

【大連】原籍山東省、現住市外西山會春柳屯鐵工姜述興現年二十四歲、曾在沙河口黃金町有馬鐵工所處、充任職工最近則染嗜好、不理職務、以致革職、但姜在有馬處、任事數月、頗諳其宅中之底蘊、及金錢之放在處、今被革職、既懷恨於有馬氏、更迫於金錢之艱難、因故窮極生風、爲報恨計、於九日午前一時頃、正當夜深人靜、攜向有馬處之前門侵入室內、搜索現金、一無所得、乃將切手賬、盜取三張、歸宅後書金六十七圓之切手、巧印圖章、持至榮町二番地三豐洋行、訂貨銅板五枚、計値五圓八角五分、當即付與僞切手、並找回殘餘金六十一圓一角五分、持之而去、三豐洋行後觀該票據、雖屬有馬所發、但其圖印、頗不眞切、以爲疑惑、後將該票送於有馬處、據有馬謂、並無票據之出發、再查其切手賬、短缺三枚、因而驚懼細思之下、始知被盜、即時報知警署、四出追緝、當日午前九時頃、於市內平順街逮捕、嚴審之下、供認一切不諱、並謂用所盜之切手、以同樣方法、由市內德勝街永裕綢緞莊騙取衣料數件、價値十四圓、此外作惡多端、不及備載云、

吉林監獄發生巨烈疫病
全部患者百餘
已死十八人矣

【吉林】吉垣近來氣候忽暖忽寒、致流行症迭次發生、嶺南飯店之白喉、北大街奇藥商行之猩紅熱、與衛生當局一個大忙迫、頃又在吉林永吉地方檢察廳看守所內、發生巨烈之猩紅熱症、腸窒扶斯流行傳染症、患者百十餘名、死者十五名、監獄死者三名、殆傳全看守所之犯人、司法當局頗爲恐慌、當急電新京司法部、經部派遣醫士十名、於月之十三日來吉施療、將已患者、實行隔離、未患者注射、吉林法院及檢察廳監獄看守所、施行大消毒、十五日在吉林司法界之人員、全體施與注射預防、二十五日以前 禁止家屬 人接見犯人、以免將病症傳染於市內、吉林警察廳、並示全體漢醫西藥注重診病、如有傳染病發生、可急報警察廳衛生科往查、以免蔓延、

營業稅增加
滿商請減

【哈爾濱】哈市管內滿商、對於康德二年度國稅營業稅增加、猛烈反對、已誌本報、滿商方面、由道外商會派代表至稅務監督署請求低減、監督署以爲哈爾濱營業稅額比較呼蘭及其他各都市爲低且此次課稅標準、根據滿洲國法、各商應各嚴守規定云、而一般商人、羣爲反對、且條陳某雜貨商之營業不佳、於昨年改正時自哈洋二千元一躍而至國幣四百元今增至國幣六百八十元、在此二年間、增稅至四十二倍、此等增稅、頗不適當 故滿商反對氣勢日熾、當局之處理方針頗堪注目云、

正陽署捉獲
巨匪三名經過

【哈爾濱】去年冬季、道外一隅、匪賊出沒無常、或三人一組、或五人一組、前後互八回、曾有一次慘殺車夫、經正陽署始終努力、於七日午前七時許、巡官戴春蔭氏、率部下數名在難民區二段八號、値匪賊濃睡之際、將八人組中之三名逮捕、帶署嚴重審訊、張文傑(三十六)其外甥張廷和(十九)國家義(二十七)、經嚴重審訊結果供稱三名外、尙有匪首劉志三李貴臣、劉德福等八名、先在江北匪首靠山部下、前年正月在帽爾山附近盤踞、去年三月、假飾良民、在土段上作工、潛來哈埠、去年十一月、又加入匪團、於十二月十日、劉文三、劉志三、李貴臣、張文傑等携手鎗三支、搶國幣三十元、同廿二日在鐵道西五六里地方、河家溝農家、搶國幣三十元、二月初旬、在道外難民區、洋車夫家、搶國幣十元二月廿日、擬至三十六棚西邊小店行搶、適爲路人瞥見、未能如願、又過兩晚間、夜十時許、復至該店搶得五十餘元、第六回在南崗下坎清眞寺前、演成慘殺洋車夫事件、此事係劉德福、劉文三、張文傑之所爲、第七回在道外南馬路行搶毫無所得、第八回在難民區馬車夫家、搶國幣四十元、至昨年十二月以來、經五個月前後八回殺人行搶、此次卒被擒獲天網恢恢、疎而不漏、一干匪衆終予一網打盡、今後道外之治安或可無虞矣云、

南大使邀請
日滿要人觀櫻
會期定於五月五日

【大連】南大使援往年之例、定於五月五、日在旅順舊關東長官官邸內、舉行觀櫻園遊大會、刻正準備邀請滿洲國政府各部大臣、及關東軍關東局各首腦要人、屆期畢臨、共會一堂、觀勝景而飮美酒以資聯歡云、

十縣參事官來街
聯防治安維持會

【四平街】本驛自安維持會、昨十日午前十時三十分、假本驛車站樓上、開十縣聯防治安會議、由本間委員長報告、十縣參事官最初會議要目、討論各縣行政一般現況、並改善具體策、復興工做進展狀況、種種討論不下二十餘條、各縣參事官列左、梨樹、伊通、懷德昌圖、開原、西豐、鐵嶺、

娼妓受招待影響

【通化】西關平康里、先年繁盛之時、娼窯多至數百家、營業亦稱旺盛、近數年來、屢經事變、該業亦因之衰乏、現僅存有四五十家、生意尤爲不振、一般人評論、悉受暗娼與女招待影響、現各零賣所與旅店之女招待、何止五十人、終日均濃眉艷抹、妖冶裝束、媚形於外、哄誘青年、卿卿我我、何嘗桃源、本埠暗娼、實居多數、而各暗娼尤倚門賣俏、勾引狂浪、並兼物美價廉、故一般操神女生涯者、門前異常冷落云、

安東縣署通令
保存四鄉古蹟

【安東】本埠縣公署、於日前十日、通令所屬、保存四鄉之古蹟、計一區九連城戰蹟、土城子古蹟、太平村古城堡、愛河村古城、紅石村古墓、二區榆林村古城、湯山城古城、邊門村石碑、三區娘娘村石碑、湯池村溫泉、四區寬城村古城、前陽山村碑碣、六區黑山村古墓、太平村金石云、

警廳飭商號設水筒

【安東】時屆新春、淸風徐吹、街道塵土飛揚、往來行人口目難張、實有礙衛生、本埠警察廳爲注重公衆衛生起見、昨飭令所屬各分所轉知轄區一般商號、趕速於門前設置淸水筒一個、內儲淸水、每日按時洒於街道、以抑飛塵而重衛生云、

華側彈壓稍緩
渡滿苦力激增

【大連】爲謀生渡滿之苦力自中國官廳彈壓以來、不得外出、是以數日來、進港輪船、極其寂寥、近日華側彈壓事、略見緩和、膠積山東省內之苦力、一時勃然而來、十一日進港之十六共同丸、約載苦力千餘名、十二日永利號、亦載乘六百餘名、觀今後將有絡繹不絕之勢、海務局之檢疫事、亦因而不勝忙碌、又據大連水上署調査、三月中因中國官彈壓、入滿苦力數、共三萬五千名、五百九十三名、離滿者一萬一千百二十二名、比去年同期之入滿數、竟減少三分之二云云、

這也算是一幕
三角戀愛醜劇
淫婦與少夫暗令詐奸夫

【黑龍江】省垣五福里住戶門片四號、住有劉啓明者(三七)係本地人、有髮妻劉王氏現年三十二歲河南人、素日即不安於室、其夫雖知、因有種種貪圖、亦即佯爲不曉、故其妻識一名王連貴者、二人自春風一度後、竟熱得不可開交、此後二人初者尙顧及其夫、繼而竟明鋪夜盖無復顧忌也、直至今年業已五年之久、一幕三角戀之醜劇永未發生事故、迨至最近劉氏淫婦暗與其夫計議、即謂王連貴曾借劉某江大洋一百六十元、當經計議妥協後於次日即昨…十一日早飯後由劉氏淫婦向奸夫王連貴當面討要幷令其急速償還、此際之王某當面雖不承認、但繼思劉某之婦被其奸淫五年之久、或因此向其訛詐、遂愈不承認、結果双方竟發生口角、不料正於此際、王某之弟名王連發者、洽亦趕到、見彼等向其兄要錢、幷悉其中之隱情、當下大怒、亦加入戰團、初者口角繼者竟大動干戈、卒至打到警所、嗣經警所以彼等之行動不但有碍安寧秩序、且與善良風俗有關、故將一般人犯一併解送警廳依法懲辦矣云、

植樹節日期迫近
全省擴大舉行

【安東】本埠省公署消息、本年植樹節業經中央規定本月二十一日之穀雨節日盛大舉行省公署現以爲期在邇、除在省下各機關斯日盛大舉行外、而各縣對此植樹節、亦應熱烈舉行、以彰盛典、聞省署於本日當通令各縣公署於斯日應舉行擴大植樹紀念、各學校並須舉行講演以提倡造林云、

三角東邊
討匪訊

【安東】本埠軍界消息、關於三角地帶軍事消息、探誌於後、三角地帶匪況、第一旅步兵第一團、滿警長、率步兵第二連、於日昨向趙家堡子一帶掃蕩匪氣、同日返回大營子、東邊步兵一連、於日昨開往胡家溝一帶出動、以便遊擊該處一帶之匪類云、

愛護村種植樹苗

【安東】本埠安奉沿線鐵路愛護村成立以來、對於各種設施不遺餘力、近間當此奉令普遍綠化時期、是以着令各愛護、於村內一律種植完畢、俾資提倡造林云、

高署長免職懲辦

【西安】西安縣第六區警察署長高凌天、心險而貪婪、前有撤編束啪、栽臟誣良等事、業被受害者控告、聞經詳細調查、强牛屬實、關縣長將其免職、覊押聽候懲辦云、

小販換砲彈
炸死七人命

【大民屯】屬界機匠堡子住戶劉永庫者、係小販營業、於月之十日、由某村換銅鐵、換來廢彈一枚、以爲此彈、土銹廢物、視此帽盖之銅、疑似黃金、持鐵錘擊打、同院居住數家、均往圍觀、亦有恐發生危險者、叫家人遠避之際、該彈爆炸、滿院黑煙、此院之人、無一幸免者、當時炸死七人、受傷四人、血肉狼籍、屍體橫陳、慘不忍聞、受傷者、現在各家醫治、生命危篤、警察聞署長、親往驗視、並報告法署不日檢驗、究係死傷者爲誰、容訪再誌云、

友軍舉行慰靈祭

【錦州】駐錦友軍、獨立守備、第二大隊、步兵伍長、谷俊次郎、齋藤正藏、坂本淸三郎、前在淸原、興京一帶、剿匪陣亡、特於月之十二日、午後六時、在該大隊部、舉行慰靈大祭、省縣各機關首腦部、地區司令官田少將、以及各法團代表等、一致參加 與祭、奉天省公署、亦派員來錦參加盛典、葆省長贈以花圈等品、隆重追悼、而慰忠魂云、

甄別當選村長副

【海城】縣公署、前曾改選村長、玆訂於本月十五日、由本縣地方士紳、及各區鄉農會長等、齊集來縣、甄別當選者一俟具覆後、以便由縣考試、而責擇優任用云、

滿日交驩競技大會
業已開幕矣
松田丁士源各致祝辭

【東京十四日發電】滿洲國皇帝陛下來訪、紀念日滿交驩之競技會、自十四日午前十一時三十分、在明治神宮外苑競技場舉行、數萬觀衆、爲觀此熱技、自晨來擁滿場內外、尤其滿洲國留學生之聲援異常令人注目、在定刻日滿兩國旗在前、以滿洲選手、日本選手、滿洲國順序入場、滿場拍掌歡迎、其次松田文相丁士源公使致祝辭日滿兩國選手代表于希謂、吉岡隆德兩君選手之宣誓完畢自正午以田徑賽、籃球、器械、體操、排球之順序、堪記念之兩國交驩競技開始、該賽成績如左、

唐國任君造成
滿洲新記錄

擲鐵餅
(一)菊木(日)四二米〇三
(二)安非諾憂諾夫(滿)四一、九六
(三)移橋(日)四〇、八三
(四)都盧賓(滿)四〇七七

▲八百米
一、富江(日)二分一秒五
(二)、星野(日)二、
三三、于希謂(滿)二、四二

▲百米
(一)吉岡(日)一〇秒五
(二)佐佐木(日)一〇六
(三)高野(日)一〇、八

▲五千米
(一)唐國士一六分一〇秒打破該氏保有之從滿來洲記錄一六分二六秒八新記錄、
(二)奈良岡(日)一六、一一、八
(三)棚木(日)一六、一五、二

▲標槍
(一)赤羽(日)六二米七一
(二)住吉(日)六二、〇三
(三)郭淸榮(滿)四七、八七
(四)吉田(日)四五、八一

午後一時二十分起開始籃球競技結果以二九比二二、滿側敗退、
日〔二四——一四〕滿
〔五——八〕

午後三時起、開始排球、以三比零、滿洲側敗退、
日本三〔二一——一六、二一——一五、二一——一七〕零滿洲國

午後四時起、舉行陸上競技後半戰、結果如左、

▲鐵球
(一)高田(日)一三米、九〇
(二)都盧賓(滿)一三、八七、
(三)安非諾憂諾夫(滿)一三、〇四、

▲千五百米
(一)于希謂(滿)四分二二秒
(二)露木(日)四二二、二
(三)內田(日)四二二、四

▲瑞典式接力
日本側佐佐木吉岡中島富江二分一秒二滿洲側高、王、任十二分一八秒二、

午後四時半、於盛況中終了競技、滿洲陸上競技隊奧顧督、異談如左、「日本隊非常强勁、我等成績雖不充分、然由日本選手所學者、決非尠矣、以此次成果爲機會、須重磨練、於下次東洋歐林比克、擬擊破菲律賓云云、

市民熱狂中
聯合運會開始

一般健兒均磨拳擦掌欲試

【錦州】此間之日本商工會、聯合日本居留民會舉辦之春季聯合大運動會、籌備經過數誌本報、在此四千市民熱望中、該運動會於月十三日在日本尋常小學校舉行、參與運會之健兒、無不喜躍歡躍躍欲試、云、

第二軍管區体育會
舉行成立式

【吉林】滿洲帝國成立以來、對於體育之鍛練身軀、力求普及、不但各學校提倡、即各軍政警界、亦甚注意、吉林第二軍管區司令官 爲發揚體育精神、特組織第二軍管區體育會、以七百二十餘元經費、購買體育器具、均已籌備完畢、於十三日在該部大樓後體育場舉行成立式、是日上午十一時半、吉司令官率領各官佐、在球場向全體隊員訓話、略謂體育之提倡、關中國民精神之健壯、猶其軍人尙武勇敢、爲國干城、體育尤須注意、令日從本部體育會成立式、仰以後各隊員、由各組幹事、率領之下日日鍛練、勿稍疎懈、以符本司令官提倡之熱誠、次由吉司令官首投籃球次由王遇甲參謀長再投、於是十名會員、在山中校列官評判之下、開始競賽結果、平均無有勝負、至下午一時半閉會、以後該部人員、於辦公時間外、隨時訓練、爲月抗賽一次、該會組織、爲會長二員、王遇甲參謀長、淺顧問、幹事長二員森木顧問、曹相祺軍需處長、每部設幹事一員、由體育會委加、分爲球部、(即籃球)棒球部 部、足球部、以外庶務會計一員、該部包括自動車隊及區司令部人員、我國體育、期發達矣、

大滿洲帝國體聯
呈詞要旨

大滿洲帝國體育聯盟、對皇帝御訪日紀念滿日交驩競技會呈詞如左、
回顧滿洲國建國以來、已閱四歲、紀念帝政實施、又閱一周年、庶政革新、治安確立、文理振興、實來國家隆盛者、皆負盟邦日本朝野人士之絕大的援助、暨誠意周到之指導所致、於茲披瀝滿洲國民無限之感謝、然頃今滿洲國更新世界之認識、爲嚴然的存在、達到貢獻人類文化之極端必要時期由來日滿關係、在密接的特殊關係、立於唇齒輔車、共存不齊分之立場、確信爲東洋和平之礎石、當此時期、曩者奉迎秩父宮御名代宮殿下、國民感謝猶新時、奉送皇帝陛下、此可謂說是滿日國交上的歷史的盛舉、玆因六日全體育協會之友誼、爲永遠銘記此可紀念之滿日兩皇族御親交之御盛儀起見、開辦滿日交驩競技會者、鄰人等表示滿腔之感謝、我滿洲國競技會、雖免幼稚之域、於是對指着世界制霸而躍進之日本、互相爭先、固不成問題、然以此爲機會、學先進日本競技會、更通運動競技、而可期兩國青年之堅固的親善、立於崇高的使命、希望終始本競技會、當訪日而謹致其辭、

春耕用雨

【通化】入春以來、天氣非常良好、百物乾燥、狂風迭起、飛沙塵土、迷漫天空、以致土地亦乾燥、刻正春麥播種之際、一般農夫盼雨情殷云、

專賣署查吸煙戶

【錦州】市專賣公署、洪署長、以市內商民、吸鴉片者、逐見增加、具有煙証、購吸官煙者、固多、而貪圖便宜、不起煙証、偷吸私煙者、亦復不少、長此以往、殊屬有違例禁、而減國家收入、是以於日前、派遣緝私官數員、分赴市內各吸煙戶、認眞搜查、有無煙証、是否偷吸私煙、果有吸煙而無証者、及藏有私煙者、即行帶署、分別從事懲辦、決不姑寬、經斯一番、嚴厲調查、吸私煙及無証之頑皮類、當能喪胆、不敢噴雲吐霧矣、

國境警隊員異動

【錦州】山海關、國境警察隊、近奉上峯之命、將左記之各隊員異動計、

義院口分遣隊長　江口義直
命古北口小隊分遣隊、設置班班長、
前所本隊警士、黑澤一治
同　阿部瑞雄　歸
命前所本隊隊名、
前所本隊警佐、東豐熊命義院口分遣隊長
石四氏於奉委後、刻已各就履新之職云、

林孫氏背夫潛逃

【錦州】城內警察署、舊街分所管界、老爺廟胡同、門片二〇號院內住戶、王桂林之長子長清、年十六歲、於昨年娶妻孫氏、年二十歲、自夫妻結縭之後、該子長清、純爲童年對夫婦性的問題、尙不知研究對策、致遭孫氏之不滿、屢懷他念、概無隙任其爲也、近突因未能盡享銷魂之滋味、乃於本月十二日午後三時半、乘家人之不備、乃越院內豬圈墻而逃走、比及家人查覺、然亦追尋不及、當即報告舊街分所、及城內署代爲查找云、

田中處長赴哈埠

【錦州】錦縣鐵路辦事處、副處長田中幸英氏、今奉鐵路局命令、調陞哈爾濱辦事處處長、田中處長奉令後、已於昨（十一日）夜間十一時四十九分離錦赴哈履新去訖云、

凌河街日形冷落

【錦州】市外西關、小凌河涸址、每屆秋冬之期、諸商林立、頗爲熱鬧、而該街之各商均於春季解組、故現正當春暖正宜拆除房椽之期、致各商號近均紛紛停業、故由是而日形冷落云、

玩忽國課被羈押

【清原】本縣連年、因地方徵收不旺、以致公務員本年已積餉二月未放、縣公署爲整頓徵收計、故嚴飭各區財務分所、認眞辦理、其確屬無力完納之人、始准暫時從寬限期、至有力納而故意玩忽者、則嚴予押懲、似此足徵縣當局體恤人民無微不至也、近日以來、收入日趨好轉、詎一區某村富戶劉姓、久備不納、任傳罔應、仍存舊政權時代之腐化思想、是以王財務局長極爲震怒、遂於十三日收押於監獄之內、使之試嘗鐵（窗）風味、以示懲戒、而儆效尤云、

拿獲不逞鮮人

【清原】在本縣僑居之鮮人、其安分守已經營水田者、固不乏之人、然專事賭博、意圖不逞者、亦實繁有徒也、查賭博爲滋盜之源、其害甚於洪水猛獸、近人皆知、而影響治安、尤非淺鮮、故高荷指導官、有鑒及此、乃於昨十四日携同郭譯官等、秘密便衣前往、遂在東門外、將賭徒鮮人三名、當場拿獲、立時引渡領事館訊辦云、

少妻背老夫潛逃

【清原】本縣城東四區管界地方、住戶有孫景生者、年已不惑、娶妻王氏、年方花信、初則夫唱妻隨、久則該妻以鳳伴鴉眠、終屬遺憾、乃與其鄰李某有不解之緣、春風早已數度、二人兩情甚洽、突於本月十一日、乘其夫不備之際、脫網與情夫逃之夭夭、及孫某知悉、樓已空矣、訴之於官、又遭拒絕、無奈垂頭喪氣而返云、

指導官坐鎭六區

【清原】本縣總務局金又指導官、人極和藹、作事認眞、前在康平指導官任內、頗著循聲、於本年春轉勸我縣、蒞任伊始、即以肅清匪患、造福人民爲懷、現據情報、本縣六區匪徒、不時出沒小股匪團、乃於日昨親督警隊一部份、坐鎭該區、相機兜剿、以期一鼓殄滅、而安地方云、

警察廳招考警士

【安東】本埠警察廳、現爲頓警政起見、定期招考警士、定額二十名、資格限定、高小卒業者、定於本月十五日上午在廳內命題考試、年齡限定、十八歲以上、二十七歲以下、須體格健强、且無宿疾者、方爲合格、自公佈後、連日報名應試者、頗爲踴躍云、

司令部用新關防

【安東】本埠縣公署、頃准駐安警備司令部函開云、案奉第一軍司令部令開、該部新關防業經軍政部刊就、具領啓用等因、遵即具領、已於四月十日敬謹啓用新關防、除將啓用日期、及印模呈報外、令行函請查照、分令所屬一體知照云、

警署準備整風紀

【大連】大連署每鑑春夏間綠樹蔭濃之下、匿藏一般無恥青年男女、任作猥褻之舉、更有兩兩双双、携手併肩、談笑自若、惟貪男女之快活、忘却廉恥、實亦有傷風紀、文明都市中、應取締班之設置、除取締無恥男女外、凡涉及風化事、均行嚴禁、時當三春、署夏在即、警署早爲準備、以爲屆時取締凡而資不良者戒云、

監視宵小行動

【大連】大連署近以天氣和暖、百花爭芳、是以市民休暇多携妻帶眷、遊賞春景、家宅窓虛、致盜賊乘時而起、查近日盜案頻聞、其所以被盜之原因、殆皆由於不愼、前雖曉諭在先、奈多置之不聞問、警署爲民除害、掃盡宵小計、凡星期休息之日、諸所管宅街、以及僻偏之境、咸派置便衣官員把守、如有過往行人、觀其所以、察無所安、倘有舉動不軌者、隨時盤詰、以防宵小之幸脫、而免商民中之被害云、

西醫會檢驗痘疫

【朝陽鎭】駐鎭領事館古賀氏、報告近有東豐西安等處、曾有牛痘瘟疫流行、若不設法預防、則與鎭街人民有害、現通知西醫會、劉韓二會長、施行檢驗、以防傳染、而保生命云、

嚴防不逞匪潛入

【朝陽鎭】駐鎭友軍野條隊長、近聞有共黨潛入街內、定與治安有碍、該隊長得息、異常注意、每夜親率滿日軍警、檢查烟社旅館、市面增設交通崗、如有行人可疑者、嚴查盤詰云、

映畫班演映電影

【盤山】縣公署、通知各機關各法團、謂文敎部爲宣傳王道起見、派映畫班來縣演映電影、歡迎大衆往觀、『演映場所』縣立第一小學院內『演映日期』四月十二日、下午七時起至十一時止、屆時記者亦前往參觀、見其設備整齊、秩序井然、并設有以電力傳音之戲匣、與電影同時唱演、遊目騁懷、亦足以極視聽之娛、誠可使民衆、對王道國家、有深切之認識云、

李署長畏罪潛逃

【台安】本縣于縣長及警務當局、自去歲一署那署長違法虧欵潛逃後、對于各署長、嚴加監視、不准絲毫違法、擾害村民、前以六署張署長、七署李署長、有違法情事、已撤職拘押、現有多日、玆有第二署李文韜署長、因某事有受賄情弊、被官署正偵查中、李署長恐查實被押、竟於日前暗自潛逃、現已報縣、正追緝中云、

春季循例大掃除

【旅順】警察署衞生係當局、爲時値春景、萬物發生之際、對於清潔施行法、每年循例春秋兩季、檢查衞生大掃除、定於四月二十一日起、先檢查新市街管內、二十二日檢查日本橋、迎橋、鮫島町、三派出所管內、二十三日善通寺町、同十年町、派出所管內云、

設電燈事務繁忙

【盤石】本縣向無電燈事業、事變後因承官府之種種援助、百業蒸蒸日上、城內人口驟增、因之電燈廠遂應運而生矣、溯自業以來、商民踴躍爭先、請求裝置、每日前往購買及更換電泡者、絡繹不絕、以是事務異常繁兆、而市民咸云、若非新國肇興、則十年內亦無璘琉世界之希望、足徵王道政治之德惠一般矣、

令縣報改革政見

【開原】縣公署案奉省令、略謂現爲澈底改革縣政、以資集思廣益起見、令仰各縣公署、具報改革縣政意見、以備考核、而便採擇施行等情云、

瀋水醫壇

來稿無句過點二百字不錄

讀者問病

大主筆先生偉鑒、敬啓者、貴報醫壇、有問必答、救人良多、藉此得脫苦海、不可勝數、欽佩之至、玆者鄙人現年十九歲、身體素弱、患神經衰弱症、記憶減退、終日神魂顚倒、遇事則茫然不知所謂、凡事及言語過去即忘、頭暈目眩、用目時間過久、則視物糢糊、心思雜亂、時喜時憂、夜多夢寐、頻服各藥無效、爲此、懇請、

海內諸大名醫、賜一良方、得脫苦海、感載無極矣、專此

鄙人陳夢九鞠躬候敎

○○○

大主筆先生勳鑒、敬啓者、敝人之父、現年五十九歲、玆因年壯期間、勞働傷力、以致于五十歲以後、時常咳嗽、但先二三年、僅冬天發作、至春夏之時、即行全愈、而現在則無論何時、終日咳嗽、醫治亦未見效、病苦已極、惟此懇請內名醫、示一良方、以期早痊、並祈主筆先生、早日刊登、則感大德無旣矣、敬請撰安

敝人王澤民敎待于大虎山

○○○

大主筆先生鈞鑒、敬啓者敝人年三十五歲、於十年前、投商以來、日夜勞碌、偶因細故、更善思慮、以致夜間展轉不眠、後用中西各藥、永未除根、至今十餘年矣、時好時犯、以致飯懶進、週身困乏、腹內不得舒暢、頭目眩暈、舉步維難、若得甜睡、痛苦略除、身雖困倦、心無眠意、免强求之、反受展轉之苦、敝人面赤而不瘦、前途茫茫、不悉何症、何藥能愈、大主筆先生、早日登刊、並祈諸大名醫、速賜良方、極出苦海、則感大德無量矣、

孫佩符候敎於金州

○○○

盛京時報大主筆先生鈞鑒、自貴報設立醫壇、有問必答、濟世難、數眞乃救命之寶筏也、敝人在商界司帳多年、終日在屋內窖守、不得運動、所以面目蒼白、身體弱弱、近來又添口臭之病、地居邊塞、無良醫子診斷、不敢擅自用藥、尙希海內國手、賜一良方、則敝人全家、皆感大德無涯矣、敬請撰安

敝人任秀山待敎於綏棱縣

○○○

盛京時報大主筆先生台鑒、自貴報設立醫壇以來造福於病者良多、實善舉也、敝人家母現年六旬有九、於三年前、由左膊頸發生類是癬症、初起時不甚奇癢、近兩年來、蔓延胸前背後、胳膊窩內和大腿根的內面、手掌手背毫無、雖經百方調治、從未全愈、每至夏季奇癢已極、每經抹擦之時流有黃水、待至春秋冬令較輕、但家母身體素弱、常此纏綿、不能解除、敝人晝夜憂愁、虔請各方諸大醫師賜以良方、或介紹任何中外藥品治有此病之藥者均可、如蒙指示則感大德無量矣肅此敬請撰安

愚呂芳岡鞠躬

○○○

大主筆先生英鑒敬啓者鄙人自閱貴報醫壇以來有問必答眞是病者之福音鄙人現年二十歲自近幾年患鼻流涕每日至少十幾次每次流出之涕且黃綠色並黏每日晚必上達母膏一次不上時第二日鼻孔內乾燥而紅懇請貴報早爲披露轉乞海內諸大醫師賜一神方使鄙人脫此苦海則感德無涯矣此請撰安

鄙人楊劍秋待遇承德

答萬德義君（姜聘周）

德義先生鑒、據述現年二十三歲、於十五歲時、因閱邪書誤犯手淫、惡癖、當時不知爲害、至二十歲、結婚、方知爲害、痛心戒除、惟交媾而早洩、每勃起而遺精、等云、詳加考核、貴恙之由來、純由幼年誤染手淫、斲傷過甚、而將腎臟損傷已極、然手淫之傷腎較房事之傷尤甚、故久而以致腎虧、精乏、命門火衰下元、大虛則腎臟失其作强之力、而精關亦隨之、滑洩不故而致斯症也、閣下欲期病愈、急宜戒慾、宜補腎固氣撮精之劑、方用海鰾蛸牡力茯苓各五錢鮮河車膏西大洋參五味山藥芡實羊火桑大枸杞熟地寸云覆盆子芋肉金英子生兎絲粉生龍骨鎖陽巴戟各一兩海狗腎一具丹皮澤瀉各六錢蒙趾桂二錢共爲細面蜜小丸每服三錢用淡鹽水送下早晚空心服之、

答奉天大西門裡同芝堂藥店

答趙雲卿君（薛景春）

雲卿君鑒、據述令表弟、半月前、染瘟疹後、服表藥、而屢起屢回、竟三四次、今又夢寐恍惚、說胡話、身如火炭之熱、左臉紅腫陡起、此乃火毒太甚外表未盡、內有火邪入肺而傳入於心、加以毒氣上行所致也、而痳疹一症、變幻多端、但此症、乃熱毒內塞心肺、法在不治、今君旣問、冒昧畧陳一方、法以清心肺之火、順勢而導之、爲主今試服之方用麥冬二錢竹葉二錢燈心一錢菖蒲一錢茯神一錢川連一錢元參一錢桔梗二錢羚羊角一分牛蒡子二錢蘆根一錢犀角二分水煎服之、

答於奉天大北邊門外共榮學院漢醫專修科

答李順成君（屈桂宸）

順成閣下惠鑒、據述幼時飢飽過度、以後即覺口出之氣、發生臭味、轉瞬十年有餘、則益發臭味、上火尤甚、舌胎白色、口中黏液、等因詳審之下查胃爲水穀之海、脾爲消化之器、水入于經、其血乃成、穀入于胃脉道乃行、衰幼時飢飽過度、脾胃、有傷、以致榮衞不合胃管中、停有瘀血、則口中呼吸之氣、即發生臭味、舌胎白色、口中黏液、此脾經之積熱也、查數年宿疾、不能立杆見影、余擬一方、請閣下試服幾劑、以觀效果、方用紅花餅生桃仁、赤芍、香附青皮當歸枳殼各三錢鬱金四錢子芩蘆根五靈脂各三錢水煎服　此請大主筆先生照登爲荷並頌台祺

答自奉天大西門裡同芝堂

答張稔豐君（胡潔民）

稔豐君鑒、詳參貴恙、確係胸熱胃寒之病也、蓋胸熱則陽不得降而嘔吐、胃寒陰不得升而疼痛、況熱之與寒本不相容嘔吐疼痛不亦宜乎、仲景黃連湯堪爲是證之的方、且此湯猶爲升降陰陽平調寒熱之主方也哉、但證因不明者、未可混用！川連三錢桂枝三錢甘草三錢人蔘錢半淘淨淸夏三錢鮮薑三錢大棗四枚水煎服

奉天大南關萬育堂診室

答李得人君（温子陽）

令夫人二十六歲、於四年前產一女孩、至今經血未來、姑以爲無關緊要、聽其自然可也查女子上行爲乳、下行爲經、除懷經孕閉外乳子亦然、令正不感何痛楚、予亦不敢武斷用

答自奉大北關積盛和診室

答陰相臣君（懶散道人）

據所述病狀、乃肺熱無由發洩所致、因冬季天寒、人身之肌肉緊湊、毛孔閉塞、閣下之肺、熱度旣高、膨脹力必大、此時因蓄熱無由發洩、以致肺葉膨脹、稍觸寒氣、即發癢作咳、故每屆冬令、病必發也、至於右脇下起包者、乃肺之右肺、較左熱甚、且右肺稍受傷以致爲氣鼓起也、治法須以斂淸熱爲主、處方如下、白果因三錢五味子二錢川貝二錢半百合二錢阿膠一錢竹茹二錢半菊花二錢半桔梗一錢甘草一錢蘆根三錢水煎服、更於每日清晨川雞子淸二個攪開、合白糖一兩、香油數滴、再以神醋半杯拌勻吞服、飯時多食洗淨之生菠菜、及蚨蒝菜、飯後食菊子二枚、飲料用烏梅山楂片合白糖泡水、必日見全愈、沉疴可除也、

懶散道人自朝陽答

答翟耕書君（李炳陽）

經云腎爲作强之伎、巧出焉、又爲先天之本、藏精之所、倘男女合之非道、因之而致損傷、況手淫乎、以手爲代淫之工具、使局部受創、而致萎縮不舉、使陽精虛耗、而致腦衰液損、閣下、受害數年、今雖戒除、但已大錯鑄、成其害何止氣短、久之將現早衰腦竭、恍惚遺精等等惡候、不一而足、敝僅將經驗方、錄下以供患同病者、試請或可早離病魔、方用海狗腎一具黑驢腎一具蓯蓉一兩故紙八錢杞果一兩巴戟一兩茯苓一兩山藥一兩鎖陽一兩熟地二兩胡桃肉八錢羊藿五錢萸肉一兩澤瀉五錢青鹽三錢蜜爲小丸每次三錢白水送下

答自奉天大西邊門外潤育堂診室

各種樣式精美手表本廠爲擴充營業起見對於貨品項眞選擇機件堅固計時準確價格低廉故以推銷代理家歡迎主顧

今由瑞士運到大批維爾頓紐魯克斯

紐魯克斯　機件堅實
分秒無差　遐邇名馳
不怕震蕩　外觀趨時
價格低廉　試購便知
斯界錚錚　風行全世

奉天　中谷時計店　新京

瑞士紐魯克斯維爾頓總廠

不久便可康復

病後疲憊無力。食慾不興。誠能日服帕勒托。則短時期內。自可康復如初。且有前後判若兩人之觀。

帕勒托（強壯或純的）

英商祥茂有限公司　哈爾濱經理（六）

PALATOL

寫眞・銅・凸版　大連嵩谷

祝　新京百基羅大放送　高級無線電受信機

亞細亞號

電力留聲機　無線電

無線電愛用者　有五球・六球・八球　各種・存庫頗多・
普及型四球二十五圓
普及型四球三十五圓
其他六球八球式高級機
RCA 勝利牌受信機等
各種甚多・陳列豐富

無線電百貨店
東京無線商會
奉天青葉町十一　電話四七四〇番
信用與貢獻　▲技術　第一之商店

奉天諸日商營業介紹

贊援　奉天商議　輸入組合　商店協會

洋品襍貨
大和屋洋品店　洋品雜貨　高等化粧品　一概俱全　商品券發售　奉天春日町七　電三〇九四　六三四〇
松久號　洋品雜貨　皮鞄製造　旅行用具　奉天春日町七　電三七〇一番　振替大連四〇四九
金十三洋行　洋品雜貨　各國化粧品　照相機及材料　奉天春日町三　電二六〇七　振替奉天四〇七

飯食物件
松田政助商店　山海參錯　一概批發　奉天松島町七　電三五四〇
水垣商店奉天支店　內外食料　製造販賣　奉天濱遠通七　電三一九〇　振替奉天二六五　營業部神戶支店東京
福田商店　食料罐頭　雜貨菓子　各種洋酒　一概批發　奉天濱遠通七　電（日）二九一六　六五〇九

既製洋服
神戶屋洋服店　高等洋服　並附屬品　仕紳淑女　洋貨俱全　奉天春日町三　電三四二九　振替奉天八四二八
橫濱商行　高等洋服　附屬一切　流行新式　幼童服類　本店奉天春日町一　電六〇九八　支店奉天青葉町二　電六〇九七
鶴屋洋服店　超等洋服　製品豁群　奉天春日町五　電三一一二　振替奉天四八一

陶器磁器
川原陶器店　各種磁器　批發零售　玻璃器具　茶葉茶具　奉天春日町六　電二五二六　振替奉天一六八
若尾セトモノ店　各種磁器　批發零售　奉天春日町七（市場前）　電三一五八
村上陶器店　各種磁器　批發零售　奉天江島町六　電六四五三

打字機
日本打字機股分有限公司　漢文打字機　奉天千代田通三九（國際運輸西）　電話⑤五四四
中和洋行　日文　漢文　打字機　奉天富士町六　電三二〇二番
笹屋商會　營業自在式（寧玻璃板）漢文打字機　奉天加茂町六　電三八三一番

無線電匣
和登商行無線電氣部　最上等選擇　價廉無線電　器機發售　奉天加茂町四　電四六六九
電文社　無線電氣用品　奉天富士町五　電六四五九
光和洋行　七歐電器　電話機　代理店　奉天松島町六　電三八四九　振替奉天二一〇

痔征伐警先鋒　ナセロ　痔減膏　痔坐藥　.30　.50　1.00

東北滿洲之建設

【以牡丹江爲中心之鐵路愛護村】

東北滿洲之建設、實行土之先驅、爲佳木斯一帶之新農村建設、各種浮說裡農村之建設漸呈堅實性、有到黎明之感矣、

按今接收綏濱綫、茲鐵路愛護村、機構將要一革新整備、而對于佳木斯一帶之新建設、聯絡以爲同一機構化、是最重大使命也矣、

佳木斯農民已待望寧佳綫之開通、俱與該綫開發、計全沿綫農村及都市建設是該地方刻下之重大案件也矣、該地經濟機構爲初期時代、故與成熟下之經濟不可同視矣、

東北滿洲建設上之先驅農村

關于東北滿洲之新移民地開拓、該地域之特殊支持之必要已不俟言、按該地方日滿移民之實況、佳木斯等之殖民者開始由土地開墾、屢次鬪與匪賊漸開發新天地、現在已達自給自足之域、然倘觀察生產量之點、比南滿之大農主義非同日之談、東北滿洲移民之建設原存於自力甦生、所謂以汗之結晶是也矣、生產之量的關係、爲初期時代之生產關係、則開始由部落建設、茲定基礎、爲未成長之一地帶、倘考察由成熟下之產業生產機構、該辦法恰似非近代的、要爲生產貿易主義與殖民主義之二大相違、固雖殖民主義欲生產之增大、然其間仍存漸進的關係、則於一定期間該地方之特殊保護政策之必要爲自然之理、此間之事情、單不但農業關係、各種之事業在同一關係矣、故東北滿洲地方之滿日關係、生產業之一特殊體系化不可忘失矣、保護上之特殊的價格維持等亦不得止也矣、

佳木斯之新移民村建設狀況

東北滿洲地方滿日移民之狀態、已爲實際發達之事實、殖民的關係於佳木斯方面已經實際的經驗矣、則該地移民村參加者之實際經驗者說、視察北滿之農業要素、比南滿植民上之條件爲有利佳木斯永豐移民之移住地 境界協定 爲昭和八年、耕地推定面積約四萬町步其大半爲森林地帶、中可耕地一萬町步、(每一人五町步)已五百町步經開墾矣、現移民者三百三十餘名內百十三名已所有家族、決於定住矣、

▲健康狀態

入殖當時雖出下痢患者、隨衛生設備之完備、漸呈發達、但呼吸器關係之疾患者不少然大體無移民上之難點、現設定村醫(京都醫大出身者)、以任患者之療養、

▲耕作狀況

北滿農業之耕作狀況、比南滿州不劣、但果實類不得收獲杏子山梨、山葡萄等爲可能、又一般普通作物之收量漸達於多量、水田方面之經營、徵過去二年之經過爲有望、每一反四名之收獲非難事、麥類之成育比南滿佔優秀狀態、其他生育之種類爲高梁粟、黍、玉蜀黍、大豆、小豆、菜豆、鵲豆特用作物、大麻亞麻、甜菜、煙草、麥酒製造用酵母花等悉爲有望的事業矣、

▲移民團之編成

佳木斯地方之新天地建設、開始以移民團編成、已農村建設工事漸呈整頓現附帶於農民之各種職業爲左記範圍、

△鐵工班(鐵蹄、農具修繕)
△木工班(建築家屋製造家具)
△敎師(小學生七名)
△醫療班(已設立病院)
△製材班(有製材機)
△販賣班(一般販賣關係)
△警備班(警備關係)

▲副業的狀況

△牧畜(飼、種類、馬匹、牛、緬羊、鷄類、豚)
△養蜂
△木炭製造、石材採掘
△製粉精米醬油、味噌爲自給自足方針、

警備關係之充實與運費問題

佳木斯移民地之最重要案爲匪團關係之問題、移民以來該地方匪賊之襲擊已及三回矣、則襲擊日時如左

第一回(昭和八年十月四日)
戰死傷者達八名、
第二回(昭和八年十二月十五日)
第三回(昭和九年二月二十五日)

而最近警備關係漸爲嚴整、匪賊團亦欲歸順、一部編入自警團、一部爲歸農、現頭目王喜信已歸屬於移民團最近漸爲沈靜、又大體資金收支現狀如左記、

一、經營資金每一人爲一千二百圓(主要損失爲匪賊關之損失)
二、今後之必要資金七百圓
三、土地資金、商租地二十町步、山野五町步約八百圓、
計千九百圓、

▲又收支狀況如左、
平均每一町步支出金額四十一圓七十錢、
全收入五十二圓七錢
純利益　十圓三十七錢、

▲運費問題、
由移民地之搬出運費極爲漲高、則搬出料狀況如左、
每三十屯貨車一車(大豆)
佳木斯哈爾濱間三〇〇圓、
移民地佳木斯間三二五圓、
哈爾濱大連間　九〇〇圓、

而該地雖鐵路未開通、倘開通交通路、對于該移民地俾益不少、現該地移民希望鐵道開通後之發達矣、接收綏濱綫後之東北滿洲之建設爲重大關係矣(完)

經濟與產業

日本各府縣協會 貨樣展示會開催 四月廿七、八、九、三日間

日本各府縣奉天駐在員協會今次計劃第一回日本貨樣展示會、四月二十七、八、九三日間每日(自午前至午後四時)全場定於奉天公會堂而招待在滿著名之斯業者、茲得滿鐵、奉天商工會議所、貿易商組合、實業協會、輸入組合、鐵路總局協和會、奉天市商會等之後援、主催者現爲開始籌備、按該貨樣市之趣見、存日滿商工業者之提携與兩國之福利增進招待範圍爲滿鐵本綫(大石橋以北)安奉綫、瀋海綫、京圖綫等一帶、現在參加豫定各府縣如左、

▲第一會場
大阪(三五店)岡山(一七店)名古屋(二二店)宮城(一〇店)靜岡(四一店)和歌山(一五店)佐賀(八店)朝鮮、和歌山(六店)

▲第二會場
神戶(二二店)福井(一七店)京都(二〇店)廣島(一七店)東京(一七店)山口(五店)新潟(八店)岐阜(五店)

日滿貿易

仍該協會今歲齊齊哈爾、吉林之巡廻貨樣市得好評矣而該貨樣市出品種類達千餘種悉爲日著名之產物也矣、

美國銀收買繼續 豫定爲十九億五十萬圓

【東京十四日】由駐齊藤大使、依據外務省着訊、羅斯福大統領今次基於銀收買法、銀收買法由一溫司六十四仙六提高爲七十一仙、四月八日現在大藏省銀保有額、達約九億一千五百萬弗(金保有量爲八十六億)弗基於銀收買法期金銀準備比率三對一之完成、而政府更爲十九億五十萬之銀收買、現關于中國銀流失問題、美華間收買價格之提高最堪注目的事實矣、

【東京十四日】基於美銀價提高日本水曬會市價亦呈示新漲價矣、

中國之銀流出額 政府態度堪注目

最近日滿華三國間之經濟提携運動抬頭、當局大期待此實現、而現在中國之經濟狀態、雖政府當局之救濟努力、而積益不振、日前美國之銀購買法實施以來、在銀之海外流出尤甚、農工商等極不景氣、去年度貿易、

輸出五億三千五百七十萬元
輸入十億三千八百九十萬元
計十五億七千四百七十一萬元

比較一九三三年輸入百分之一四、輸出百分之三〇、總額呈百分之五之激減茲列商品種類區別之、

▲輸入
未漂綿布(三四%)漂布(四七%)印花紋布(六七%)其他棉布(五七%)棉製品(四七%)米(五五%)小麥(六三%)石油(五五%)

▲輸出
卵製品(一七%)生皮革(一八%)雜糧(五〇%)桐油(一三%)落花生(一九%)棉花(四一%)棉絲(二一%)錫(二九%)爲可悲觀之狀態一方以銀之輸出入欲之、

較入七百四十一萬四千元
輸出二億六千七百三十五萬五千元

出超約二億六千元之彪大數字、而於一九三三年、

輸入八千十三萬五千元
輸出九千四百二十八萬九千元

輸出入之額數畧同、但於三四年度、因美國之銀法案實施以來、如斯有多數之銀流出、故中國經濟界、而沈淪於不景氣之現狀、政府今後之對策、殊堪注目、

標金大低跌

【上海日發】因外國銀行還銀救出中止之報、十五日之標金、達八三六弗、比十三日爲低跌、十三弗

▲(上海十五日)中央銀行爲健全通貨策之起見、比海外銀防止價格漲跌之大、已磅匯六月底放實一志七片四分一又北方幫賣圓、匯昂漲、標金爲暴跌、

山海關稅關 決新廳舍建築

【山海關】滿洲國山海關稅關及郵局今次投資九萬五千圓決稅關及郵局合併廳舍坪數四百坪竣工爲七月中旬、

八田副總裁 廣軌綫視察

八田滿鐵副總裁大村交通監督部長十六日抵哈爾濱、視察濱綏、濱洲之兩綫、

日荷貿易協會 開臨時總會

【大阪】荷蘭政府、就於一月二十一日發表之七種商品制限令、最近施行自轉車及琺瑯鐵器之配賦案、大体日人配賦率爲一成內外、其他商品未不內示、則日荷貿易協會十三日夜關於該案件、開催臨時總會矣、

一、對于政府陳情實況確立日本輸出業者保護方策、以俾對應於荷印之輸入制限、
一、圖輸出貿易之機能強化、採並同一致行動、俾可能輸出協會之創立、

北滿之混保大豆

於北滿各綫三月中之混保大豆成績如左記(單位爲三十瓲一車)

等級	濱北綫	廣軌綫
特等	一	一
一等	二〇二	二三三
二等	二八九	一〇
三等	一五九	四
四等	二二三	一
計	八六三	二四九
票計	一〇、〇八九	四、一八四
總計	一萬四千二百七十三車	

波蘭貨樣船 三十日抵連

【大連三十日發】由東京波蘭公使館依大連商工會議所之通牒、波蘭國立移出協會主催貨樣船達爾達捏斯號、本月三十日入港於大連、開催貨樣市及衣裝、展覽會、該船之來連滿波貿易効果不少、

吉黑榷運處 發賣精鹽小袋

【新京】吉黑榷運處因塩價低減計國民負担之輕減、本歲一月以來、開始五百姑蘭娟入小袋之發賣、鑑各方面之好評更放寬精鹽矣、

文房具大增加

隨伴最近滿洲國之文化進展各種文房具之需要呈大增加比去歲增加爲三成價格比去歲爲一成低跌矣、

外國銀行之銀裝出停止

【上海十四日發】依美銀政策强化對于中國之銀流出愈極爲濃厚、中國銀行新董事長宋子文氏歷訪各外國銀行懇請裝船停止矣

【上海十五日發】宋子文與外國銀行代表之會見、外銀側承認中國健全通貨政策、決定現銀之裝船停止、

羅斯福大統領 協議日綿問題

【華府十三日】羅斯福大統領十二日招致美北部諸州知事關于日本綿業問題懇談一時間、席上大統領關于對策案、爲左記說明矣、關于政府日本綿布之輸入、完了調查、按日綿之輸入者極爲小量、雖通算本年全年輸入額總計不達美綿之二%等語次哈爾國務長官、商務、農務、勞働各長官更討議內容矣

蘇聯交易品中 加朝鮮產物

【京城】朝鮮貿易協會要望北鐵讓渡代償之交易品目中朝鮮物產之產加、對于政府當局陳情實情矣、

中央銀行市單

(四月十五日開市)

滙紐育　三一弗十六分一
滙倫敦　一志三片十六分五
金票　一〇九圓七〇
鈔票　八四圓〇〇
滙上海　八五圓〇〇
滙天津　八五圓〇〇

條銀金標

倫敦銀塊現行三二片一六分五
全　遠卯三一片八分三
紐約銀塊現行　六八仙二分一
孟買銀塊現行七三留比八分五
上海標金　午前
開市八三六圓〇　大價八三七圓〇
下行八三二圓〇　小價八〇六圓五
後開行　八一六圓〇

中外滙兌

午前
英滙兌　四弗八五仙……分
美日滙兌　二八弗四七仙
美日滙實　二八弗一六分七
美日滙賣　二八弗一六分九
美國上海滙　三八弗七五仙
上海市滙賣　一三五圓四分一
上海市滙買　一三五圓四分三
上海美滙賣　三八弗四分三
上海美滙買　三八弗四分七
上海英滙賣　一先七片一六分三
上海英滙買　一先七片四分一

午後
英美滙兌　……弗……仙
美日滙兌　……弗……仙
日美滙賣　二八弗一六分七
日美滙買　二八弗一六分九
美國上海滙　……弗……仙
上海東滙賣　一四〇圓……分
上海東滙買　一四〇圓二分一
上海美滙賣　四〇弗……分

各地錢鈔

奉天

●日站金票對國幣

	午前		午後
開行	九一三〇		九〇七〇
下市	九〇八五		九〇六〇
大價	九一三〇		九〇八〇
小價	九〇八〇		九〇三〇
交數	四四万		四五万

●奉天城內匯兌
國幣匯上海　一二七五
現洋匯天津　一二七三
●大連匯上海　一一五四五
大連烟台
午前　一〇二四五
午後　一〇二四〇
●安東匯上海　一〇二八五
●奉天城內錢鈔　六八〇〇
國幣換金票　一〇五
鈔票換現大洋　一二一
哈大洋換現大洋　八〇〇
濱中交票換現洋　一二二九

●全國幣對金票現行

	午前		午後
九點	一一〇〇〇	一點	一一〇五〇
十點	一一〇〇〇	二點	一一〇五〇
十一點	一一〇三〇	三點	一一〇〇七

●鈔票對國幣

	午前		午後
開行	一二二七〇		一二一二〇
下市	一二二七〇		一二一九〇
大價	一二一七〇		一二一三〇
小價	一二一九〇		一二一九〇
交數	三〇万		四五万

●同現行

	午前		午後
九點	一二二〇〇	一點	一二一二〇
十點	一二二〇〇	二點	一二一三〇
十一點	一二二六〇	三點	一二二七〇

天連

●鈔票對金票(近卯)

	午前	午後
開行	一三四二〇	一三六三五
下市	一三五二〇	一三五九〇
大價	一三五二五	一三六六〇
小價	一三三九〇	一三五七〇
交數	五〇九万	六二五万

●同現行

	午前		午後
九點	一三四七〇	一點	一三四五〇
十點	一三五〇〇	二點	一三六一五
十一點	一三五三〇	三點	一三六一五

●鈔票對小洋票現行
●洋現對鈔票現行　一二二四〇
　一一九九〇

安東

●國幣對金票　午前　午後
近卯開　一〇九八〇　一一〇三〇
遠卯開　一〇九六〇
同下市

開原

●金票對國幣現行(午前)(午後)

	午前		午後
九點	一〇九〇〇	一點	一一〇五〇
十點	一〇九〇〇	二點	一一〇五〇
十一點	一〇九九〇	三點	一一〇五〇

新京

(午前)
●國幣對金票　一三四五〇
●國票對金票　一一〇〇〇
●國幣對鈔票　八一七五
午後

哈埠

●鈔票對金票　……
●現洋票對金票　……
●國幣對鈔票　……
●國幣對金票現行

	午前		午後
十點	一〇九四五	二點	一一〇三〇
十一點	一〇九四五	三點	一一〇三〇

各地豆糧

●奉天市豆糧行市

大豆	一、五〇〇
豆餅	一、七五〇
豆油	一、八一二
白小豆	一、五〇〇
紅小豆	一、五〇〇
花小豆	一、四五五
吉豆	一、八五五
合豆	一、一五〇
青豆	一、六五五
麻豆	一、四五五
豌豆	一、三〇〇
稷子	一、一五〇
谷子	一、三〇〇
䅟子	〇、八〇〇
糜子	一、〇〇〇
大麥	一、四五五
小麥	〇、九五五
高粱	一、四五五
包米	一、五五五
粳米	一、四〇〇
元米	二、六〇〇
小米	二、二〇〇
江米	二、四五五
勝米	二、八〇〇
稻米	二、〇五五
糜米	三、三〇〇
米	二、〇〇〇
芝蔴	一、九〇〇

大連

●大豆(一百斤)鈔票價

現帶袋	四、九四	四、九二
不帶袋	……	……
四月底	四、九六	四、九三
五月底	五、〇二	五、〇〇
六月底	五、一〇	五、〇七
七月底	五、一四	五、一五
八月底	五、二〇	五、一九

●豆餅(一塊)鈔票價 午前(開行) 午後(開行)

現行	一、四八〇	……
四月半	一、五〇〇	一、四七五
五月半	一、五三五	一、四九〇
六月半	……	一、五一〇
七月半	……	……
八月半	……	……

●豆油(一箱)鈔票價 午前(開行) 午後(開行)
現行　一四七〇　一四七〇

●高粱(百斤)鈔票價 午前(開行) 午後(開行)

現行	四、〇八	……
四月底	四、一〇	四、一〇
五月底	四、一四	四、一五
六月底	四、一九	四、一九
七月底	四、二三	四、二三
八月底	四、二二	四、二二

●大連麻袋(一枚金票價)
現貨　三七五
三月底　三七八
四月底　三八〇
五月　三八〇

新京

●大豆、一石鈔票價　午前　午後
交數　一九万

哈埠

●大豆(一普特價國幣)午前開行　午後開行

四月半	一、〇二〇	一、二一〇
五月半	一、〇八〇	一、一九五
六月半	一、一六〇	……

●小麥(全上)
四月半　一五二五　一五五五
五月半　一五三七　一五五〇
六月半　一五四二　一五七五

國外商品

●美國棉花　圓七十五錢(跌)
五月卯　一仙六六
七月卯　一仙七五
十月卯　一仙四〇
十二月卯　一仙四七
一月卯　一仙三五
三月卯　一仙九五

●印度棉花圓三十五錢(跌)
羅吉印　二三六　留比
沃謀吉印　二〇六　留比
高魯印　一三七　留比

●大阪棉花
大阪三品(棉紗)午前(開行)　午後(開行)(金票價)
近卯　六二七〇
遠卯　六二一〇

	午前	午後
四月底	一九九一	一九九九
五月底	二〇〇五	二〇〇〇
六月底	二〇〇三	二〇〇〇
七月底	二〇〇九	二〇〇六
八月底	二〇〇六	二〇〇八
九月底	二〇〇五	二〇〇五
十月底	二〇〇五	二〇〇五

龍　六五五　鶏島　六五八〇
軍人　八一五　扇面　一九一〇
顏油　五九八　福助　二〇一〇
白米
●橫濱生糸　現貨　六一五
●近卯　六二一　遠卯　六二八
●午後　現貨　六一四
●近卯　六二四　遠卯　六二五
神戶豆餅　……　四五四
五月底　四五六　四三七
六月底　……

咳嗽吐痰治愈於貴洲

昔日人民之住居於偏僻遼遠之區如貴州者其幸運殊難與通都大邑交通便利之住民可比蓋鮮有享用文化科學產品之機會也但自從郵務發達以來彼等亦一樣能享受韋廉士醫生藥局科學試驗室中諸專家所發明各藥之利益矣他姑不錄一論貴陽銅匠街一百十四號李光甫君來書云即可概其餘矣一日鄙人常患喉嚨咳嗽痰等症閱大報載有韋廉士吸入止咳片功效偉如神即試之果然不久頸項舒亦不吸咳止痰消誠良藥也治愈吸入以及喉胸各疾傷風喉痛氣管支炎氣喘或遲向上海四川路韋廉士醫生藥局函購每瓶大洋七角五分各藥房皆有出售、郵力一切可由奉天信記件收轉上海韋廉士醫生藥局免收

肺癆病特效藥三那星新發明

二十世紀唯一無二、肺癆病特效藥「三那星」其第一主要成分即在溶解肺癆菌之抗酸性臘質及脂肪性之內外膜並軟化其節、使時結配合撲滅肺癆菌的、其餘成分之藥力、深達於患而克奏其功、

「三那星」治一二期肺癆、無不藥到病除即最難治之第三期肺癆亦莫不克奏其根本治愈之效、故三那星出世後各國名醫無不爭相採用、或視爲治療第三期肺癆之特效劑自有史以來不可解決之肺症、從此隨有救星矣、

三那星之試驗及功能

三那星在中國、已經衛生試驗所化驗證明、藥性和平、絕無任何禁忌及副作用、四季適宜、老幼可服、中國之患肺癆病者、較全世界各國爲最多、現有三那星特效療肺藥出世、實患肺癆病者之一大福音者將其試驗功能畧述如下、

◎設於試驗管中、實驗「三那星」之藥力作用、則一分鐘後、肺癆菌皆消失其抗酸性、至三分鐘後、則此肺癆菌定全殺盡、無一倖免、

◎依動物試驗、則發見「三那星」能滲入結核病竈內、設檢查形病竈內潛伏之肺癆菌、則盡失其抗酸性此足證其蠟質之完全溶解矣、

◎如肺癆病患者內服「三那星」一星期左右、則立見喀痰之稀釋體熱之下降、心身愉快等狀態、

◎更繼續內服「三那星」達洲至六十天以上、則顯見體重增加食慾激進、一切症狀逐漸緩和、終達其回天再造之功

(價目)每瓶一百廿片服十天定價每瓶上海大洋十元每料六瓶服六十天定價大洋六十元正

標此三那星盒上有記者、是眞貨即時注意、購

SANOSIN 三那星 A.C.K. CO. SHANGHAI 上海美商愛世開洋行 謹防假冒

上海仁記路三十五號美商愛世開洋行獨家經理

哈爾濱道外正陽六道街口 美商愛世開洋行

經售處 ●大連、華泰、德記全棧、華西、▲營口中西、▲京奉天、五洲、大成、遼陽義和堂、安東瑞祥泰、▲蘭西中西、中法藥房、▲哈爾濱泰華西、▲吉林五洲、▲黑龍江、中西、▲齊齊哈爾和發久、▲洮南和發順、▲晉店康德記、▲各藥房均售

三那星

肺癆病之危險和難治

肺癆病之症象、爲發熱盜汗、食慾減退、咳嗽喀痰、失音喀血等初起時第一期、肺癆完全形成時、爲第二期、及至肺臟一成空洞爲三期、

肺癆爲最兇險之慢性傳染病、凡與人接近者均有傳染之危患即經傳染、即難治療、稍一不愼、每至轉入第二三期之重症而至不可救治之狀態、

肺癆乃係一種微細之肺癆菌、盤據於嬌嫩之肺臟、破壞人體肺組織成爲可怕之肺癆症、發現肺癆菌者、爲德國醫聖考克博士細此項肺癆菌、有一種特殊之防禦力、能抵抗一切外來藥力之攻擊、蓋肺癆菌係中性脂肪血內膜及抗酸性臘質之外膜構成其肺癆菌侵入人體局部時、其週被侵蝕而形成頑强之結節、以阻礙血使內血流之通過、服或注射之一般消毒藥劑、無由攻入故藥家常嘆有肺病無肺藥蓋肺病並非無藥實因有之僅足治愈肺癆中之單純症如咳嗽喀血等及第一期之肺癆而已終不可壞其癆强臘質及脂肪性之外膜而使藥力直達於患部將其根本撲滅癆菌以達完全治愈第三期肺癆症之目的故耳

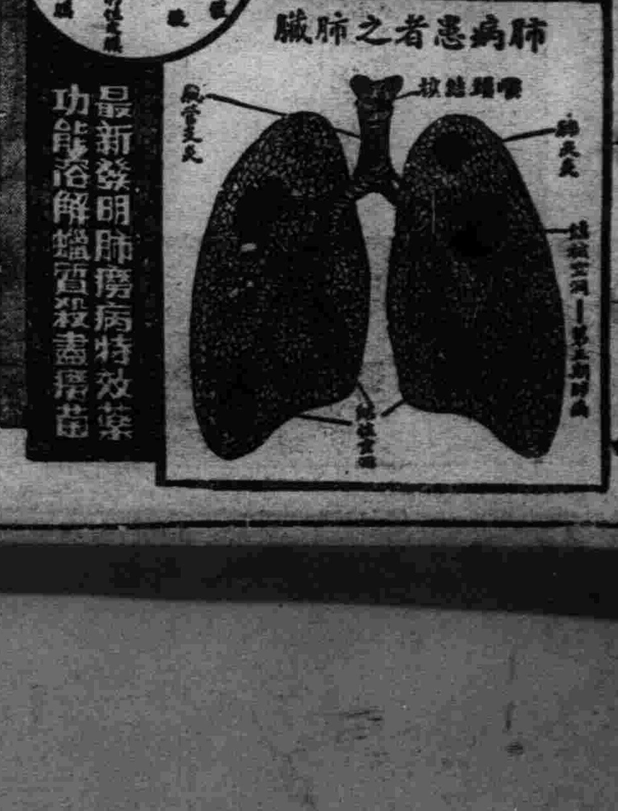

惠通行出帆

●開往芝罘威海衛仁川　▲利通號　四月十五日
●開往芝罘　▲昌平丸　月　日
●開往芝罘八角口　▲泰康丸　月　日
●開往門司宇品今治尾道　▲慶運號　四月三十日

惠通行　電話一一八、三八五二

大阪商船(大連)出帆

●開往門司神戶大阪(上午十時開)
▲西亞得爾丸　四月十六日
▲烏拉爾丸　四月十七日
▲熱河丸　四月十九日
▲貝加爾丸　四月二十日
●開往天津　▲朝熊丸　五月一日
●上海福州基隆高雄　▲中華丸　四月二十日
●開往橫濱　▲日東丸　四月二十日
●開往紐約　▲關西丸　四月十八日

船票發售處　滿鐵沿線各站及各埠日本國際觀光局

車船連運票(往復票車減二成船減一成)通用期限兩個月大連門司神戶間船票(買往復票價可減二成通用期限參個月)

▲專屬貨物代辦處　各地國際運輸株式會社

大阪商船株式會社 大連支店 奉天事務所 奉天浪速通二六

大連汽船出帆

●青島上海行(上午十一時開)
▲大連丸　四月二十日
▲奉天丸　四月廿三日
●天津行
▲長平丸　四月十七日
▲天津丸　四月十九日
●基隆高雄行
▲山西丸　四月十七日
▲河北丸　四月廿二日
●新潟伏木敦賀行
▲河北丸　四月廿八日
▲河南丸　四月十七日
●元山芝罘清津雄基行
▲遼河丸　四月廿二日
●龍口登州行
▲龍平丸　四月十八日

船票發售處　日本國際觀光局奉天分局　芝罘威海衛清津雄基

大連汽船株式會社

大和旅館出張所　日電　二三九一四　二八六三
全城內分局(日電三五〇三)
哈爾濱新京外各地日本觀光局(日電四六一一)

阿波共同汽船(大連出帆)

●開往芝罘威海衛青島　▲十六共同丸　四月十九日
●開往天津　▲長山丸　四月十六日
●開往仁川鎭南浦　▲長山丸　四月廿一日

大連市山縣通　阿波共同汽船會社　大連支店　電話六九九一　五〇〇一

若素

宜胃腸兼榮養

毛髮長々不息、一面時々枯落、無稍間斷、與此同理、血肉・骨・膚・神經等均亦始終新舊相代。此新陳代謝之作用、如不能順利進行、則內臟衰弱、抵抗力減少、全身疲憊、結果招來種々疾病。

爲謀疾病之根本治癒、非用能增進全身之新陳代謝與榮養、且加旺內臟之機能與抵抗力之藥劑不可、此爲今日昌明之醫學所闡明之公理。據此公理、所得之酵素製劑『若素』非近代醫學界之世界的大發見而何。

宜乎、而今萬國名醫、莫不以『若素』處方於胃腸病、結核、產前產後之疾病、乳幼兒之疾病等、而捲起治療界之一大革命

世界治療界之新光明

宜於食慾不振 又宜慢性衰弱

食慾增進＝如服用『若素』、即覺腹空、食慾振起、所食皆味美珍饈、因而遂使法國大醫物阿斯博士驚嘆曰『祇是可云食慾素！』者也、肺結核及其他沈重病人、最以爲苦且爲危險之食慾的不振、賴此新靈藥始能完全救治矣、

胃腸强壯＝如服用『若素』、則弛緩而呆鈍中之胃筋、漸能恢復緊張、結果胃酸過多與減酸症均能痊癒、瀉痢・便秘之人均得常便、『若素』之所以能一劑而兼一切胃腸藥所有之作用、且能根本治癒長年難治痼疾、不外由『若素』獨特之除去病源之靈妙作用也。

衰弱恢復＝雖用如何美善之榮養劑或强精劑亦未嘗有効之慢性病的衰弱症、一俟服用『若素』忽見奏効、即血色轉佳、体量旺加、較前判如兩人、令人驚訝、

榮養增進＝『若素』因將所有食品、所有榮養强精劑之全成分、綜合包含於一劑之中、且各該成分皆爲微粒子狀而不待消化即能吸收、故雖爲衰弱中之胃腸、亦能容易取之補給於全身始終保其適量。不止此也、與一般榮養强精劑之僅能補給榮養素一種、逈然不同、『若素』則能作用於榮養機能、造血機能以次全身機能、使之甦生、結果增進榮養上有驚人之偉効。

宜於姙・產婦 又宜乳・幼兒

母体保全＝姙・產婦如服用『若素』、對於惡阻・貧血・腎臟炎・脚氣・浮腫等諸症皆有豫防治療之効力、且無傷齒牙或早產・流產・小產之虞、同時使得胎兒乳兒健全之發育、

泌乳增大＝『若素』因含豐富之泌乳素故湧乳如泉、且成色至美、此項母乳所哺之嬰兒絕不患消化不良、骨軟化症、佝僂病等、

體質改造＝不得已而用牛乳或代乳粉等養育嬰兒時、每食餌混入以『若素』少量、則既成與母乳同樣美善之食餌故無起消化榮養上不良之虞、且育兒上省事非鮮、故縱爲天生虛弱之兒童如給『若素』接連不息則、亦能改虛弱胃腸與呼吸器爲强固、綠便或顆粒・粘液等不良糞屎均歸正常、不患風邪、体量身長均加速增大、竟成健美体骼之兒童、

宜於勞働・運動・臨考準備

防止疲勞＝作事繁忙、易傷身体之人、如服用『若素』則朝晚不覺疲勞、精神爽快、動作輕速、渾身即是潑溂青春之表現、日常之食慾與性慾能如願遂行、夜則飽享無夢之安眠、誠非古今東西所有强精祕藥所能比擬之恩物也

精力之持續＝体育運動選手、如服用『若素』則能收如何偉大之効果、已爲諸學者之實驗報告所証明、且爲國際歐林比克比賽日本選手等屢次實証矣、『若素』之所以有如此之偉力、蓋其成分之富有能持續運動精力上最有効力且有益於脚氣治療之優秀維他命B及其他貴重要素等一事、固屬主要原因之一、惟更須特記者、乃爲本劑特有『促進新陳代謝之作用』與『賦活細胞原形質之作用』所使之然也。

能率之增進＝此外『若素』有能使頭腦清晰、而增進記憶力之特殊的効果、故如服用本劑、則可提高事務速率、大有令人新添數手之概、故此乃近時不特運動選手且一般事務員考試準備中之學生等之所以最愛用者也。

藥價低廉

粉末 三十日量

金 壹元六角

（用量每日三瓦一瓶裝九十瓦）

總發賣店

榮養與育兒之會

日本東京芝公園十一號地

滿洲代理店

日本賣藥株式會社

支店 大連市浪速町
事務所 大連大加茂町

◀其他各地著名藥店皆有出售▶